時報

中華民國念六年三月念三日星期二

今日隨報附送號外畫報一張

今天本報二大張售國幣三分四厘

第一萬一千六百七十六號

內政部登記證警字第二三二五號

中華郵政特准掛號認爲新聞紙類 [illegible]

時報廣告刊例

上封面 下封面 [illegible]

時報每星期日附送圖畫時報 [illegible]

電話線九一七二三「雙線」轉接各部 電報掛號一五二四

新新公司

春季大減價

花呢春大衣 每件十元

本公司爲貫徹薄利多賣宗旨並爲酬謝顧客起見特搜羅大批純毛花呢禮聘專家設計創製一九三七年春裝大衣式樣新穎名貴輕暖連工包料特價十元前昨兩天賣出近一千件現尚餘千餘件陳列二樓敬希惠顧

新花洋紡 每尺二角

什色府綢 每尺角半

二十一件 最新瓷茶具 每套特價十三元九角半

十五件 新式咖啡具 每套特別減沽十三元

一百支裝 小呂宋雪茄 BBB每盒四元九角

二百支裝 跳馬牌雪茄 每盒特沽二元

女式棉毛衫 特沽一元兩件

女裝棉毛袴 特沽八角兩條

男女雙毛浴衣 每件一元四角

上白散花銀耳 每兩特沽二元二角半

飛利浦老牌 美點多收音機

特別廉價異常優待

印花拷花 金絲絨 原價每件十八元 特價四元八角

美國席夢思 三用大沙發床 每只特沽七十五元

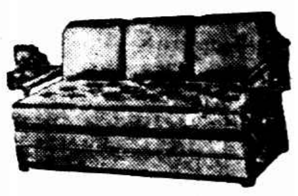

上海濟華堂藥房擇定臨時門市部地址通告

本藥房業已擇定原址對面雲南路四二至四四號爲臨時門市部即日起照常營業特此通告 電話九四八二〇 九一七二六 有無電報掛號四〇二七

上海濟華堂藥房袁堯卿鶴松啟事

敬啟者敝藥房不幸於本月二十日午夜突遭火災當即救熄乃荷遠近戚友紛紛慰問至深銘感現在門市部經已恢復批發往來亦未間斷均照常營業當時除學徒一人不幸罹難外全部職員工友及眷屬均皆安全諸此告慰并致謝忱

袁堯卿 鶴松 謹啟

吳錫卿向東興茶園主徐明東君正式道歉啟事

鄙人自 [illegible]

國營招商局通告

本局茲已實行開闢華菲航線指派弛譽南洋之海亨輪行駛定於三月二十七日由厦門首次開駛直抵菲列濱首府馬尼剌裝運菲厦客貨排定十日往返一次該輪內部設備經大加改革極臻完善如荷垂詢請向本局業務課及厦門本局代理處接洽再海亨輪在未駛華菲線以前於二十三日由申開厦照常承載申厦客貨合併聲明

教育部選定 兒童定期刊物

新一〇六號出版

本期要目

小王的故事—趕雞 咬破了氣球

替媽媽拿東西 一筆畫一面旗

打鐵 用蘿蔔做成的盆景

種樹 怎樣畫一個跌倒的人

兒童自由畫增刊(卅五幅)

零售每册八分 全年廿四册一元六角 半年十二册八角五分 國內郵費在內

◀各地郵局均可代定▶

商務印書館發行

215

寄售書畫碑帖

李肖白編書法入門一冊八角○南豐湯氏蘭林百種二冊六元四角○林長民遺墨一冊六元○右任墨綠二冊五元○王右軍道德經小楷一冊三角六分○蕭厔泉書稿四冊六元四角○成親王大楷道因碑一冊一角六分○祝枝山小楷赤壁賦一冊二角○汪洵楷書朱子家訓一冊二角四分○黃自元楷書一冊一角六分○楊沂孫篆書一冊二角四分○華金壽小楷詩稿一冊一角六分○董明華小楷放生祝願文一冊一角六分○王仁堪楷書帖一冊一角二分○顏魯公楷書雙鶴銘一冊一角六分○于右任楷書一冊三角二分○譚延闓楷書一冊一角六分○清道人楷書一冊二角四分(以上各種一律實價外埠函購另加郵費)

上海望平街 有正書局啟

英文中國年鑑 第二回

THE CHINESE YEAR BOOK
Second Issue, 1936—37

時昭瀛 張啓賢 主編 英文中國年鑑社出版 布面精裝一册 定價二十八元 特價二十元 國內郵費二角三分

第二回篇目大致與前編相同但文字均經重行撰述，並增入最新材料，直至目前爲止。此外復添闢 Language and Dialects, Northeastern China, Mongolia, Sinkiang, Tibet, Home Affairs, Press, The North China Smuggling Situation, Opium Suppression 諸篇內容益見完整。可謂集英文中國最新史料之大成。除供治學從政之參考外，並足爲促進國際諒解之助。

本月底特價截止

中國經濟年鑑 二十五年 第三編

實業部經濟年鑑編纂委員會編 精裝三厚冊 定價十元 特價七元 國內郵費四角六分

第三編之編纂體例，一如前編，取材恰與續編相銜接，材料嶄新，與前絕無重複。工作態度更切實，統計資料更確實，期由對學術界的貢獻進而呈於全國事業界。篇幅力求緊縮，售價較前更廉。

鐵道年鑑 第三卷

鐵道部秘書廳編 一冊精裝定價四元 特價二元八角 國內郵費二角三分

本卷係將廿二廿三兩年度合併爲一編，首述組織法規及工作摘要，次將各路設備事業經濟概況及現狀分章敘述，末附大事表及索引。特價於五月九日截止。

商務印書館發行

209

康熙字典

新製四角號碼索引附後

原書功能 增加十倍

附考證及四角號碼索引

一冊布面 二千餘頁 定價一元六角 特價一元一角二分 國內郵費二角三分 特價七月六日截止

康熙字典爲用至廣但其部首多至二百餘同部之字有多至一千九百以上者界限既不分明，筆畫又難計算，致檢查極感不便，誠爲一大闕憾本館編纂精印之康熙字典素以字跡清晰，取攜便利，見重藝林 茲爲彌補上述闕憾起見特自復業後第二版起新製四角號碼索引，附於編末檢查迅捷，有索即得，增加原書效能，何止十倍！從此二百餘年來爲檢字典增姑之原書得以切合時需，而益宏其用，不可不謂爲字書界之盛事。此外又增附考證，亦足補原書之疏誤本書售價甚廉，特價期中，更除七折發售，機會尤爲難得。

第十次特價書二十種 除康熙字典外尚有左列十九種

古書讀法略例 孫德謙著 特價一・六三元 一册
科學哲學與人生 方東美著 特價一・二六元 一册
變態心理學原理 吳紹熙等譯 特價一・一九元 一册
中國度量衡史 吳承洛著 特價一・六八元 一册
中國制憲史 吳經熊等著 特價一・四〇元 二册
中日糾紛與國聯 鄧挺等譯 特價一・六八元 一册
中國南洋交通史 馮承鈞著 特價一・一九元 一册
中國文字學史 胡樸安著 特價二・八〇元 二册
現代科學精華 呂金錄等譯 特價一・一九元 一册
化學與近代生活 朱任宏譯 特價一・六八元 一册
中國醫學史 陳邦賢著 特價一・六八元 一册
果樹園藝學 胡昌熾著 精裝一册特價二・二四元 平裝一册特價一・五四元
中國美術 戴岳譯 特價一・四〇元 二册
星期標準書 印度短篇小說集 伍蠡甫譯 特價一・二八元 一册
文學概論 傅東華譯 特價一・〇五元 一册
中國文學通論 孫俍工譯 特價一・八二元 三册
先史考古學方法論 滕固譯 特價二・一〇元 一册
中國考古學史 衛聚賢著 特價一・四〇元 一册
現代外國人名辭典 唐敬杲編 特價二・八〇元 一册

星期標準書於七月六日止 本書均於七月十二日止 函購請另加郵費

商務印書館發行

222

李龍眠十六羅漢眞跡

此爲葉遐庵居士藏十六大幅故宮所印十六羅漢乃係絳絲此爲龍眠手跡筆墨明貽堪爲規範定價一元六角

上海望平街 南京太平街 有正書局啟

房契被人占匿 不敢直接交涉 和尚哭訴受欺
應得其情立論收押

滬南日暉橋日暉東路一百十五號觀音堂住持僧時雨、五十歲、江北人、雙目失明、本該觀音堂係向徐長發租地造屋、立有房契紙、因乏款抵押草子奇處、在上年十月時雨因事返鄉、臨行時託由雇用已十餘年之香伙徐長銀於十一月十二日備價贖回、乃被住在日暉西路錦榮坊三號放賣包車之鹽城人徐金山將該項契紙誆去、至小除夕、時雨返滬、向徐長銀索取房契、徐即舉以實告、乃時雨竟不敢交涉、僅對於徐長銀以侵占訴於地方法院、對於徐金山且絕不提起、徐長銀傳致後、陳訴前情、當傳徐金山到庭、詎竟在庭上呈出一件新契據、並謂時雨欠其三百九十餘元、巧言朦蔽、故徐長銀代其受過、被以侵占罪起訴、昨日到庭李推事開庭審理、訊據徐長銀供、廿六歲、揚州人、該項契紙、是徐金山來說、因土地局調查、將契取去、我並未隱藏等語、次訊徐金山、供年四十六歲、時雨欠我會錢二百七十五元、地租錢廿元、並無房契、祇有時雨欠我款項所立之新契、早已呈在偵查庭、官遂在卷中檢出該新契、閱後即問時雨、乃時雨滿眶含淚、無所陳述、問官廉得其情、命徐金山退出庭外、再問時雨、你可實說、答、契紙實在徐金山家內、我係欠會錢六十二元五角、曾經有人來說、交付徐會錢三百七十五元及租金廿元、方可還我、並當庭大哭、問官於是又將徐金山之呈案新據取出、問時雨云、該據上有時雨之名、而未簽字、但又有中證人方金山徐長義兩人、究竟有無此據、答、並無見不知、徐長銀稱、當時雨回鄉後、該房契被騙去後、徐金山曾迫我代時雨簽字、我不願、想即是此紙、於是官命徐金山到庭、將情形諭知後、即云、該房契必在你處、你實說、則本案可了、就是取其契、該時雨欠你錢、並不犯法、徐金山一味狡賴、官諭將徐金山收押、停止接見、候傳方金山等到庭再訊、

探員化裝主顧 計擒偽幣犯
……晉慶章供係何三託售……
四次售與兵士運往山東 印刷機關何在未能查明

徐州人晉慶章（年卅四歲）、家住小沙渡路平房、近由在逃之同鄉人名何渾生（又名何三者）、着與秘密出售中央銀行每張一元偽鈔幣營利、爲榆林路捕房華探目謝萬若、探員趙健春偵悉、派線人化裝顧主、與彼接洽、言定每一百張、計眞國幣廿五元、約前日下午二時在小沙渡路澳門路附近僻處交款、屆時謝探目趙探員偕線人同往等候、移時晉至、當將逮捕、在伊身畔搜得S五二五六一九號十張、五二五六二一號十九張、五二五六二五號十七張、五二五六三〇號廿四張、五二五六三二號十二張、五二五六三九號一張、五二五六四〇號十一張、共計每一元中央偽幣九十五張、一併帶入捕房、供何三住界路北高壽里六十八號、馳往拘拏、已逃無蹤、昨晨解送特一法院刑三庭、工部局律師張大蔭闡述案情、並稱被告是項偽幣、一月十九至二月十七之間、在小沙渡路售與一中國兵士、共達四次、㈠一百五十張、卅七元、㈡同上、㈢一百七十張、四十二元五角、㈣一百張、廿五元、每百佣金得款三元、帶赴山東地方行使等詞、本案請爲延期調查、印刷機關究在何處、不得而知、當將偽幣呈案、質之被告供稱支弄、堅稱主犯係一在逃同鄉何三、[illegible]推事諭仍還押、改期再核、

鄧仲元殉國紀念
今日黨部舉行紀念會 各界一律下半旗誌哀

今日（廿三）爲先烈鄧仲元先生殉國第十五週年紀念日、本市市黨部爲紀念鄧先生豐功偉績、以資後人效法起見、特于今日上午十時在該部大禮堂舉行紀念大會、除推邢琬委員爲大會主席外、並登報通告各機關各團體各學校各級黨部推派代表參加紀念大會、同時各界一律下半旗一天誌哀、

◎南京廿二日電、廿三日爲革命先烈鄧仲元殉國紀念、中央定晨九時舉行紀念儀式、

瓊崖同學會成立
主張輿論監督瓊崖政治 暑期將組織瓊崖考察團

瓊崖旅滬同學會、於日前假四馬路杏花樓舉行正式成立大會、討論會章及提案、聞南瓊同學提議組織暑期同學考察團、瀋達提議以輿論監督瓊崖政治、均經大會熱烈贊同通過、交由理事會切實施行、最後選舉理監事、

海亨輪今日駛廈 ◇廈菲線廿七開航◇

國營招商局、新闢之廈菲航線、決定於本月二十七日正式開航、由海亨輪作處女航行、該輪自十六日由甬來滬、[illegible]加以整修、已已竣事、昨日下午可出塢下水、定今日下午三時出發赴廈、廿七日由廈開[illegible]、定三十日抵馬尼剌、下月二日再由馬尼剌放廈、以後每十日來往一次、

陸家浜路火警

昨日下午[illegible]市陸家浜路九[illegible][illegible]

南報徵求紀念定戶

[illegible]

長德輪觸礁未進水
昨加派大拖船營救

利平輪船公司之長德輪船、在吳淞口外小衢山附近觸礁擱淺、業已兩日、公司當局及中國航船保險聯合會、曾派輪前往營救、結果無效而返、[illegible]

公益紗廠工人
提出八項條件

滬西勞勃生路一五一號英商公益紗廠[illegible]

法租界納稅會
昨舉行常會

本市法租界納稅華人會、昨舉行第三十四次常會、[illegible]

統一救國運動
今晨開幕

[illegible]

蘇州大陸味品廠
將設上海總發行所

蘇州洞庭西山大陸味品廠[illegible]

援綏捐金贈品券
催請購券人領獎

上海市地方協會與[illegible]

國貨外銷之好消息

[illegible]

中西援綏藥物備案

[illegible]

驚人贈送

本行專備紅色喜事轎車
車內特備繡花套、包全天實洋十六元
出租轎車、一開中國封酒力金
送客一元、一應在內另加元
億太汽車公司啓　電話九三〇〇〇　四馬路大新街

二角照相
咸昌首創獨家發明
拍美術照六張每位祇收二角既精美又迅速
凡本外埠各機關學校工廠等團體人數在百位以上拍攝此項照相者訴價先函洽或面議另有特別折扣以示優待
上海南京路督昌照相館

止帶丹
白帶
當日見效
斷根
婦女無論赤白帶下久必腰酸腿軟百病叢生了、當日宮虛冷受孕難望此丹固元神補氣血寒熱老幼咸宜服之健體止帶面色轉潤當日見效
試萬靈每盒五角
發行上海寶慶堂

最新道遙安睡戒煙法
紅丸白麵海洛因及雅片煙癮
受法律拘束
平民門診掛號時間
主任潘雍鍔醫師
地址
電話八六一七四五
隨時住院
務須投戒免
濟美醫院戒毒部啓

良友無線電
是國產收音機大王
舉滿全國無遠勿屆
超差式交流六燈機
超差式交流五燈機
特種強力交流燈機
犧牲品交流燈機減售
良友無線電修理製造廠啓
上海北京路祥生汽車行東隔壁永康里　電話九〇五〇五

光華
政府註冊◆眼鏡專家
歡迎比較
美國夾白金托鼻眼鏡品精樣美每副二元至八元
護爾日準光眼鏡片保用十年優待各界減售八折
獨家發賣眞正德國蔡司眼鏡片：每對祇售四元
光華專門出品瀰形眞水晶眼鏡：每對祇售四元
老牌驗光眼鏡四種式樣任憑選擇每副祇售九角
沖白金無邊托力克眼鏡春遊最宜每副一元半起
驗光準確
保存購貨發票
人人還有希望
總號南京路　南號　西號　北號

大新遊樂場
有聲電影：藝華最新巨片　對白最新巨片　時勢英雄
環球偉大武俠巨片　第四騎士
大京班名角合演：梅孫艷雲　孫柏齡　凌雲　路雲
（日戲）滿漢結婚　武十回　（夜戲）黃袍　紅蓮寺
仙霓社文武崑劇（日戲）（夜戲）
好消息　金鷹歌舞團　加演巴黎美女　香艷羽扇舞　天仙御衣舞　掌上舞
方朝神精易　易易易
勵社話劇　陳一劉　新
華北評劇社　蹦蹦戲　小白玉霜　花砚君
清滿馬　年三百蕩

先施樂園
門票大洋兩角買一送一
安樂大劇場文武京戲全體藝員日夜登台
胡玉樓　劉筱艷　應寶蓮　應楠森　翠琴花　王俊宸　夏君庭
（日戲）小放牛　送酒　百草山　南天門　雙宋靈寺　法門寺
（夜戲）走麥城　三本狸猫　打鼓罵曹
蹦蹦戲　花筱　二奪美　雙平計
日夜影戲場　香雪海
娛樂社話劇　林　伍太姨　白雲塔

新新花園
門票大洋二角買一送一再贈一張
新聲大京班（日）遍宮　人才駙馬　雙演連環套（夜）五本封神榜
石仲化　歐美奇術　大中國魔術　洽兒（日）偷洋錮　劇團（夜）狗趣
鐘社話劇（日）羅衫記（夜）勝利
東方劇團（日）代理姑爺（夜）骨肉重圓
玲玲歌舞團　肉感艷舞
群芳會　名花會唱

新光大戲院
今日二時半　五時半　九時一刻
將軍之女
賀孟斧（導演）
黎灼灼　李清　恒勳　韓蘭根（主演）
毫無疑問的這又是一張電影市場上最足珍貴的佳片
兒女之情　兒女之私　家國之義　描寫得淋漓盡致
每日上午十時預售座券

共舞臺
今夜初次開演　須早預先定座
第十一集　火燒紅蓮寺
價目　樓上一角　三角六分　七角　樓下二角七分　四角五分　九角
地址愛多亞路　電話八四八〇八

大鑫記舞臺
今夜獻演
標準連台新劇
十五本西遊記
●盤絲洞●銀絲網●
韓素秋領銜　神秘香艷
七蜘蛛精翻艷　妙趣橫生
日戲價目：（三樓）一角　（二樓）二角半　（二樓）四角半　（正廳）三角　六角
夜戲價目：（三樓）一角　（二樓）三角半　七角　（正廳）二角　四角半　九角

回力球
每晚八時起賽　星期日加日場
❶貴多　❷依甲蘇　❸拉飛爾　❹皮而抱　❺沙隣門地　❻古禮地
❶阿斯佩蒂　❷蘇維沙伯　❸勞萊査　❹歐蘭加　❺泰寶達　❻爾加

永安天韻樓
影戲場日夜開映
世界偉大尚武激戰有聲巨片　無名英雄
新柳社（日）白（夜）慷慨
蹦蹦戲　芙蓉花（日）三四本連城（夜）左保山
東部新影戲場　日夜開映　新華公司對白有聲巨片　胡萍金山主演　狂歡之夜
大京班全體藝員日夜拿手好戲
火打跑販　八本火燒紅蓮寺

上海新世界
門票一角　買一送一
供眾參觀　不另取資
大鯊魚
今日繼續一天
大京班（日戲）轅門射戟　南天門
全武行　英雄義
今夜獻演　八本樊梨花
光明話劇　胡君安
電影場　天眞爛漫　日夜開映
紹興文戲

絲市內外銷均甚景氣
絲價昂騰至九百六十元
破五年來生絲高價紀錄

本埠訊、近一週來、國外絲市買氣雄渾、美絲價逐日昂騰、滬風正爍、里昂及橫濱絲市亦隨美市場之景氣而堅挺、我國生絲內外銷、因受海外市場之刺激、形成久寂轉榮之局面、內銷方面、用戶春銷進貨急迫、外銷方面、美莊絲銷、亦稱雄健、致促成內外銷均景氣之市況、近日成交平均額、外銷在三百包左右、內銷在二百包左右、因之售價漸挺、漲十五元至三十元、白廠經最高價額、已漲至九百六十元、破五年來最高之絲價云、

國貨聯營公司 下月十日開創立會

◎南京二十二日電、國貨聯營公司、自認股期滿後、現正進行收股中、據該公司籌備委員會統計、國貨工廠認股最多、計一千三百餘股、佔股額總數百分之六五・六、次爲國貨公司、約認一百七十股、佔股額總數百分之八・四、以上商股共約一千五百股、佔股額總數百分之七四、即七十四萬元、官股方面、經濟委員會認股五百二十股、佔股額總數百分之二六、即二十六萬元、以區域論、[illegible]佔百分之六九、[illegible]佔百分之二、西南佔百分之三、該公司籌委會已定四月九日在京開末次籌備會議、十日即在京召開該公司創立會、四月十一日起將舉行第一屆董監會、推選董監等員、

農本糧運兩局 購米運渝救濟

本埠訊、實業部農本局、與財政部糧食運銷局、奉命採購白糧米、運重慶救濟平糶川省災民、合共一百萬担、由本市沿江一帶順路集購、據本市消息、二局所採米糧、價格低廉、每石不及十元、百萬担米、共約八百萬元、川省飢民、除沿江區域、尚堪自給二個月左右外、其餘邊陲遠區、若百萬担米、陸續運去後、可敷三個月之用、米荒問題、暫可[illegible]

閩續發省庫券九十萬元 財部核議可照准

◎南京二十日電、閩省府前發行之廿五年省庫券九十萬元、三月底即可悉數清償、現祿擬定廿六年之省預算、擬自四月一日起、續發省庫券九十萬元、月息七厘、一年還清、經財部核議結果、認爲可予照准、將提請政院廿三日會討論、

陳體誠返閩

閩省建設廳長陳體誠、於上星期來滬後、晉京請示該省計劃中之貫通閩西南北公路網工程及擴充電氣建設等、同時對於籌備敷設之閩贛鐵路、亦向鐵部有所陳請、玆據申時社記者探悉、陳氏在京公畢、即行返滬、因作閩公務待理、故趕搭三北公司濤安輪返任、據悉、此行請示結果甚佳、該省整理電業及擴充公路建設、呈請行政院擬發電業公債七十二萬元、公路公債九十六萬元、業經核准交財部議處、陳氏在滬並爲抵借現款、向銀行界作初步洽商、並悉閩贛鐵路將由閩延平起至贛貴溪止、約需建築費一千五百萬元、陳氏向鐵部請示結果、決定中央担任六分之四、閩贛各任六分之一、積極進行籌備、將先開始測量路基云、

※　※　※

稍見解除云、（時事社）

浙繭聯會請 取銷繭帖附捐

本埠訊、愛文義路聯珠里浙江省繭業同業公會聯合會、昨呈浙江省政府、懇請飭縣停征非法繭帖建設附捐、（大通社）

商會函所得稅處 薪給照實支扣算

本埠訊、上海市商會函請薪給報酬所得、請照每月實支扣算、（新聲社）

金山掘鏈涇橋開工

金山訊、省建設廳公路段、金山鎮東市之掘鏈涇橋、早經縣省建設廳設計、交上海[illegible]工程公司承造、河中打樁工程、業已開始、該橋長四八公尺、[illegible]度以最高洪水位四・七公尺、[illegible]橋面及欄杆[illegible]、兩岸橋墩、則以石砌、[illegible]包價約[illegible]元、限一百五十日內竣工、如無特別事故、八月初可望落成通車、

中央紀念週汪兆銘報告
經濟建設增進國防力量
要救亡圖存必須迎頭趕上
共黨應誠意接受全會決議

◎南京二十二日中央社電、中央二十二日晨九時、舉行第八十八次紀念週、到中委汪兆銘・葉楚傖・居正・何應欽・焦易堂・王寵惠・褚民誼・王伯群・王用賓・劉紀文・陳樹人・洪陸東・[illegible]・李宗黃・吳忠信・李敬齋・洪蘭友・[illegible]・王子壯・谷正綱・[illegible]・及全體工作人員共約七百餘人、由汪兆銘主席、行禮如儀、旋即席報告、原詞如下、

綏行印象

各位同志、兄弟承中央推派赴綏遠慰勞陣亡將士、十三日下午飛抵太原、十五日上午偕閻百川同志飛赴歸綏、參加追悼大會、十六日參加閱兵典禮、十七日參加綏境蒙古政務委員會、[illegible]、十八日飛回太原、[illegible]、在這短短時間、[illegible]、不可名狀的、今日只能簡述一些印象、第一、[illegible]軍政當局、都能深切的體會中央救亡圖存之方針、而同心一德、[illegible]實踐行、第二、各級[illegible]界人民、都能了解綏遠團結共赴國難之意義、擁護中央、協助地方當局熱烈的從事工作、關於民衆訓練、尤其認眞、遠來閱兵典禮中、[illegible]出萬衆一心之[illegible]、而普通人民受軍事訓練、亦使臨閱者有[illegible]訓月餘、[illegible]在分列式中、已表現優良的成績、第三、軍政[illegible]界、抱着守土而戰的決心、堅定不搖、而又不自滿足、沒有一點的驕傲、也沒有一點的畏怨、平時深維全國一體[illegible]相[illegible]之義、以忍耐的精神、從事準備、一旦有事、則站在國防最前線、決不退後一步、第四、綏境蒙古七公及蒙古同胞、都深明大義、團結一致、以捍禦侮、漢蒙之間、界域不分、政務教育事項、都有顯著的進步、以上都是極可欣慰的、惟綏省地曠人稀、地方財政及社會經濟[illegible]人民生活、都感困苦、這都是往可憂慮的、除望大家時時刻刻想着站在國防最前線之同胞、從事[illegible]建設、加倍努力、務使民力增進、則國防的力量、也因而增進、兄弟深信到這裏、兄弟將在綏遠和同志的大概、再約述一下、

交換意見

今日若要救亡圖存、惟有努力於增進[illegible]力、以增進國力、中國這是無可疑的、固然我們[illegible]的時候、並沒有記了犧牲、需要犧牲之時、我們必然[illegible]有犧牲、以減輕犧牲影響之擴大、然而[illegible]之時間、則我們惟有盡其全力、以謀[illegible]之增進、有些人說、[illegible]「來不及了」、因爲我[illegible]產業[illegible]後、即使如何[illegible]、也不能與先進的國家[illegible]爭[illegible]、也無補於危亡、這種話[illegible]我們實在不能[illegible]由、但是這種悲觀是徒然的、我們若要救亡圖存、必須[illegible]棄了「來不及了」的思想、而[illegible]「迎頭趕上」之精神、猛力從事、[illegible]「迎頭趕上」含義之深、因不是兄弟所能妄加揣測、但是就鄙而後者着想、我們若是循着人家走過的[illegible]、那麼自然無論如何也趕不上、例如經濟建設、若是循着資本主義之路以前進、或是循着共產主義之路以前進、或是循着法西斯主義之路以[illegible]進、那麼無論如何、總會落在後頭、反之現在世界無論那一種主義、經過一番試驗之後、無不發見了缺點、而[illegible]以修正、假使我們沒有新經濟政策、以及兩次五年計劃、決不會有今日經濟建設之成功、所以有人說、蘇聯今日的形狀、共產主義失敗了、[illegible]經濟建設卻成功了、又如資本主義的國家、也正[illegible]向修正缺點努力從事、無論那一種經濟制度、都盡力使之成爲合理化、社會化、這英[illegible]各國的經濟建設隨[illegible]經濟建設、若是[illegible]他人已走之路以前進、那就是來不及了、如果綜合各種經驗以及各國之實際經驗、給與政府、確定方針、以向前進、那就是「迎頭趕上」了、不過我們必須注意、若要做到「迎頭趕上」、則經濟建設、不可稍有枝節、而要有整個的計劃、不可枝枝節節、而要在使大處着想、這樣方能做得到「迎頭趕上」、不然、我們只管「迎頭」、只管不能「趕上」、即使國家[illegible]、也是白費了光陰、何况現在國家危急存亡至於如此、還有[illegible]不我待呢、

根絕赤禍

還有幾句話、兄弟在會議時政策、種種注意、多所垂詢、同志對於中[illegible]根絕赤禍的、兄弟各種的話、會[illegible]發表了一些了、共產黨人如果不接受三中全會的決[illegible]、那麼只有歸於消滅、如其接受、則自[illegible]之路、[illegible]不[illegible]、不[illegible]接受、是民族意識的接受、例如共黨[illegible]爭之設[illegible]足以撥散整個民族的團結、是絕對不能容許的、然而若表面的放棄了階級鬥爭的宣傳、而實際則[illegible]民衆裏頭、以行其分化的作用、而使整個民族的團結[illegible]、那不是誠意接受三中全會的決[illegible]、而是[illegible]策略、從中取[illegible]、其用[illegible]之明明白白、[illegible]鬥爭之宣傳、還要可慮、我們鑒於以前的種種痛苦經驗、不能不喚起[illegible]衆的注意、由[illegible]分[illegible]正的態度來監察着、[illegible]能加以防止[illegible]、而根本的積極的防止方法、仍在經濟建設之進行、因民經濟建設如[illegible]進行、則[illegible]民痛苦得以解除、生產增進、條生分配合理、消費力亦[illegible]加強、人民[illegible]、自然沒有[illegible]、[illegible]陰[illegible]、則對心之徒、雖[illegible]、亦苦於無[illegible]了、上[illegible]、可以說[illegible]安內攘外是[illegible]件事、不是兩件事、我們同志[illegible]道、安存亡危急之時、惟有認定了這個方向、竭其心力以向前進、生[illegible]以死、[illegible]無他說、這就是此次兄弟在[illegible]和同志交換意見的大概、完了

虛無夫人　（一七七）

慎言

第八回　萬里勉俊遊數行別淚　重洋相餽遺一襲嫁衣

前情縮記

[illegible]

白朗太太含笑向雲卿道：「胡先生，你今晚有工夫同去沙夏戲院嗎？」雲卿在中國早就醉心小仲馬所著茶花女小說，現到了法國，早就想到戲院領略劇本，現見白朗太太突來邀他同去看戲，心中不免又略一遲疑，今天到戲院，是我請她，還是她請我呢？在這猶豫未決時，見克邁太太站在後面，一雙盈盈眼波，向他凝眸含睇微笑，不期脫口應道：「去！去！」白朗太太道：「羅蘭谷主演這樣好戲，你不去我也要強邀你去。」白朗太太一說，引得克邁太太和雲卿都笑了。雲卿趁着大家笑聲，一同下樓。到得戲院，雲卿本打算買票，因爲不熟悉，早被白朗太太攔住先買了。走進場內，只見樓上樓下已擠得滿滿的，雲卿暗忖，聽說羅蘭谷主演茶花女，已經有半月，到現在，觀衆還是這樣擁擠，可見她的號召魔力，此戲眞是不能不看，再看場內觀客，十停中有七停是女客，可見這戲，尤深合婦女心理，便問克邁太太，從前常看這戲嗎？克邁太太道：「我每到巴黎必要看一次。」雲卿暗笑，就她這樣說來，也是一個癮家了！正要再問時，場內燈光一變動，舞台已開幕了，立時全場千百人，寂然無聲，只有舞台上演員聲浪，一句句，打入聽衆耳裏，不大不小，非常清晰，雲卿不由不暗暗佩服外人能守秩序！一幕一幕布景，表情都極其精彩，演到茶花女臥病，劇情緊張，場中婦女一個個用手絹拭眼淚，同坐白朗太太，兩眼眶都紅了，克邁太太一面拭着眼淚，一面又強作笑容，欲哭不得，欲笑不得。白朗太太連說，直到全劇演完，場內觀衆，好似心中都蘊悲苦，看了一次，要陪一次眼淚。克邁太太，似乎心裏非常感觸，下樓時，緊緊攜住雲卿手臂，雖然一語不發，可是她心裏的感觸悲痛，似都由他手裏電流，傳到雲卿身上。雲卿很想安慰她幾句，一時又不知對她怎麼說才好？很細心的陪伴她們到旅館，才回到自己房內。

津市民反自來水增價 百餘用戶水源被斷

◎天津二十一日電、津際安自來水公司增加水價、規定本月份先自特一二三兩區實行、每加侖由七角增至一元、市民堅決反對、拒絕繳款、該公司廿一日晚將特一特三區界內各工廠水源斷絕、計有一百餘家、各用戶頗表憤慨、二十二日午開會決定堅持反對增價、請市府飭該公司按原價供給用水、並賠償用戶損失、

中暹協會開理監事聯會 推周啓剛威叨爲正副理事長 聘蔣中正等卅人爲名譽理事

◎南京廿二日電、中國中暹協會、廿二日下午假僑委會召開首次理監事聯席會議、由凌冰主席、當經理事會互推周啓剛・威叨爲正副理事長、監事會互推何廉爲常務監事、復由理事會提出名譽理事名單、一致通過、即由協會名義敦聘、名單如下、蔣中正・汪兆銘・戴傳賢・孔祥熙・孫科・居正・于右任・蕭佛成・陳立夫・葉楚傖・張群・王世杰・張嘉璈・俞飛鵬・吳鼎昌・吳鐵城・蔣作賓・翁文灝・虞洽卿・錢新之・杜月笙・王曉籟・蕭吉珊・宋子文・何應欽・陳樹人・王寵惠・徐謨・陳紹寬・劉瑞恒等三十人、

中英庚欵留英考試 京平試場已定

◎南京廿二日電、中英庚款留英考試、定下月四日五日六日等日在京平兩處舉行、玆悉試場已定京中央醫院及平首善醫院、又體格檢驗、委托京中大及平大法商學院一院舉行、本屆普通科內英文考試方法重行訂定、除從撰譯方面測驗外、並對應考人直接聽受英文能力舉行測驗、俾錄取後赴英、對教授口授不致感受困難、

京市人口統計 上月男減女增

◎南京廿二日電、首都警廳戶口統計、京市上月統計二〇〇四二六戶、內男六四九三八三人、女四一〇七三二人、共一〇五六一一五人、較前月增六五一戶、內男減九九〇八人、女增一四〇八人、合計增四一八人、

上官雲相抵滬

上官雲相赴歐考察軍事、於上月返國抵粵、昨晨抵滬、定二數日內入京、晉謁蔣委員長報告、

西藏熱振代表 喜饒嘉錯抵滬晉京
溝通中央與西藏間政情 並應聘京平漢五大學講學

◎南京二十二日中央社電、蒙藏委員會西藏熱振呼圖克圖代表喜饒嘉錯、二十二日抵滬、廿[illegible]日將來京、已準備歡迎招待、據悉、喜饒此來除爲溝通中央與西藏間之政情外、並受中央北京武漢等五大學之聘、担任講學、按喜饒幼年求學西藏、精諳藏文・藏語・藏經、爲國內著名藏文學者、

今晨國外行市

紐約市場二十二日電訊

	二十日收	二十二日開	十時三十分	十一時
[illegible]	[illegible]	[illegible]	[illegible]	[illegible]

倫敦市場二十二日電訊

	二十日收	二十二日開		二十二日下午一時
[illegible]	[illegible]	[illegible]	[illegible]	[illegible]

招商局 船期廣告

江靖　快輪准於三月二十四日星期三晚開往漢口沿途各埠均靠
江新　快輪准於三月二十五日星期四晚開往漢口沿途各埠均靠
新江天　快輪准於三月念三日星期二晚開往溫州
海晏　快輪准於三月念三日星期二午十一時開往天津
海泰　快輪准於三月念四日星期三下午二時開往汕頭香港廣州
海順　快輪准於三月念七日星期六下午二時開往汕頭香港廣州
新豐　快輪准於[illegible]
大通　快輪准於三月念六日星期五[illegible]開往漢口沿途各埠均靠

債市 實貨流出先升後降 漲一三角至一元九

[illegible]

	第一盤開	第二盤前	第三盤開	第四盤前	最高價	最低價	較前日	成交數
[illegible]	[illegible]	[illegible]	[illegible]	[illegible]	[illegible]	[illegible]	[illegible]	[illegible]

標紗花又轉高翔

標紗

昨（廿二日）晨市、各月一致上挺、[illegible]海外美棉又形堅定、同時大阪三品棉紗場勢亦堅、[illegible]

現紗

[illegible]

標花

昨（廿二日）晨市、各月[illegible]

現棉

[illegible]

紗布交易所

[illegible]	[illegible]	[illegible]	[illegible]	[illegible]	[illegible]	[illegible]	[illegible]	[illegible]

標粉麥市勢向榮

標粉

昨（廿二日）粉市、上午開盤、初即一致趨堅、[illegible]

標麥

昨（廿二日）麥市、上午開盤、市況一致俏利、[illegible]

現麥

市況平平、[illegible]

上海麵粉交易所（現貨）

	前市	後市
[illegible]	[illegible]	[illegible]

雜糧油餅交易所

	上午收盤	下午收盤
[illegible]	[illegible]	[illegible]

上海橡皮紗廠股市

三月二十二日上午做開行情

股數	牌名	月份	成交價
[illegible]	[illegible]	[illegible]	[illegible]

現紗

支數	牌名	成交價	去路
[illegible]	[illegible]	[illegible]	[illegible]

現棉

[illegible]

金業交易所
標金 先跌而後小回 供求平衡小三角

昨（三月廿二日）標金市況、先跌而後小回、同業交易殊較[illegible]、而供求中[illegible]、盤中途仍鮮[illegible]、人心[illegible]、按全日最高價計一千一百五十五元六角、最低價[illegible]、[illegible]

銀樓飾金

[illegible]

外匯 又趨穩勢 交易平常

昨（三月廿二日）外匯市況、又趨穩勢、交易平常、[illegible]

英金

[illegible]

美金

[illegible]

英美匯兌

[illegible]	[illegible]	[illegible]

中央銀行掛牌

[illegible]

匯豐掛牌

[illegible]

銀洋錢市

[illegible]

△滬南米市

[illegible]

△閘北米市

[illegible]

電影

[illegible]在「夜半歌聲」中。

聯華群英大會「慈母曲」

一部電影的成功，是無數電影工作者努力的結晶。但觀衆所熟識，崇拜的，卻往往是銀幕上的演員。一個成名的明星對於觀衆的號召力，往往是很可驚的。

因為觀衆崇拜明星的狂熱，我們就看到了不少所謂「全體明星主演」的作品。例如最近即將在金城大戲院公映的聯華影片「慈母曲」，即是一例。

「慈母曲」一片所包括的演員，女的有林楚楚，陳燕燕，黎莉莉，黎灼灼，梅琳，白璐，龔智華，男的有張翼，鄭君里，羅朋，劉繼群，韓蘭根，洪警鈴，尚冠武，章志直，劉瓊，殷秀岑，蔣君超，童星則有陳娟娟，黎鏗，葛佐治等，這樣「全體動員」的陣容，在聯華方面似乎還是「創舉」。但這樣多的明星，並不是專為「熱鬧」而集合，原因倒是因為「慈母曲」本身是一張「鉅片」，本來需要這樣多重要的角色，所以在這片子裏，彼此的戲差不多十分平均，但又同樣的吃重。

「慈母曲」一的顯著的特點，自然在情節的動人，感情的豐富。但還有一點可以分明看出來的，就是演技的卓越。因為「慈母曲」裏明星既然這樣多，無形中就有着競賽的意味，大家都要完成自己表情的最高理想。這對於電影觀衆，無疑是一服很大的興奮劑！

該片導演者，除朱石麟，還有羅明佑來實行「監製」以外的導演工作。這也可以證明了聯華公司對於「慈母曲」的重視了。

明星新人呂班在「十字街頭」中演出

陳玉梅主演「律師夫人」

陳玉梅自前歲往港粵及南洋一帶遊歷，到現在差不多闊別了三年沒有上銀幕了。一般影迷們，對於陳女士的作品，自然是渴望極了。消息傳來，陳女士將於最近期內，主演「律師夫人」一片，特請坤伶李桂雲合演，並由天一公司全體演員陶金，沈亞倫，葛福榮，翁世榮，蕭正中等通力合作，劇本現已編竣付審云。

介紹「滿庭芳」

據最近從影界裏得來的情報，十四歲小明星狄安娜竇萍主演的環球名片「滿庭芳」，在紐約的羅克賽大戲院裏上映時，打破九年來該院的賣座紀錄，目前該片在紐約已公映至第三個星期，本埠的開映時期，據悉已定於本月廿四日起，在大上海大戲院作首次榮譽獻映了。

該片在美國的電影協會的選舉中，被舉為一九三六年十大巨片之一，其所以受世人如此熱烈的擁戴，其原由不出下面兩端：

㈠故事的動人：該片自開頭至結尾，始終在輕鬆和幽默的劇情中行進着。

㈡銀鈴的歌聲：狄安娜竇萍是滑稽大明星埃第康德發見的歌才，她雖然只有十四歲年紀，可是清歌一曲，其歌喉之動人及美麗，實不讓着名歌星如葛蘭絲摩亞，蓮麗龐絲等專美於前。

時人文字刻石處啓事

本會徵集時人文字各方寄到作品已百餘件，日間第一次審定會審定啓事刻第一次審定會審定即日將字海內各名宿早日特作品寄下以便審定上石其有尚未收到標紙或以大作見教者閱報即寄諸惟察照

通訊處：北平鐵獅子胡同洋德社內　電話東局一六○四

旅行携帶　人人必備

照相機大贈送

照此圖樣一式無二

最新發明德國手提快鏡箱式樣玲瓏攝影清晰經驗只把說明書一看就可自拍自顯得到良好的照片何人無不會極起見特犧牲一千只供給各界試用原價每只十五元本行為此廣告附洋二元即贈手提摺合式照相機一只加贈顯形藥料及軟片一套再送說明書一份●外埠函購寄費四角郵票通用另售軟片集料每套六角●上海霞飛路四四八號陶萊斯行

快線加五角

唐拾義久咳丸

◆功用說明◆

一治傷風肺熱之咳　一治喉痛聲啞之咳　一治老人痰喘之咳　一治天行時疫之咳　一治喉癢咽乾之咳　一治胸痛氣逆之咳　一治肾虚肺弱之咳

一治夜不安眠之咳　一治童子百日之咳　一治胎前產後之咳　一治四時感冒之咳　一治新沾痨病之咳　一治胃弱飽痛之咳　一治酒色過勞之咳

一切日咳夜咳連聲咳單聲咳白痰咳黑痰咳無痰咳嗆血咳破金咳潮熱咳汗咳心跳氣喘咳聯年累月日久不愈之咳嗽服之無不應驗如響誠治咳之聖品也

每瓶一元二角　世界各埠均有經售　上海廣西路唐拾義父子大藥房發行

杏花天氣　杏花糖

吃冠生園名製

軟綿綿　甜蜜蜜　亮晶晶　香噴噴

等於：端節吃粽子　中秋吃月餅　一樣的應時應景

何況：此糖甜而不膩　富於滋養且補助消化功能　肥兒助長發育

每斤有五十餘條　售價六角

冠生園啓

「神秘之花」中白楊之神秘表情

銀風銀雨

▽中宣部電影劇本審查會吳佑人甘雨耕等，前晚至藝華參觀劉吶鷗導演之「初戀」拍戲。是晚所拍者為「彈性」小生徐蘇靈與新人李紅之一場熱烈戀愛戲，吳等均認為十分滿意。

▽岳楓自開拍「神秘之花」以來，對於隨身所帶之小道具，均一律加以革新，計開：香煙匣一隻，無聲空氣吸煙機一隻，聞不日又將購一精美之板煙斗云。

▽藝華公司出最近正在搭置一堂異常浩大之街道佈景，兩旁有商店百餘家，據導演岳楓談：此係「神秘之花」中之杭州街道，白楊竊鑽戒，即在此街道中被捕云。

▽張翠紅每見韓蘭根，必掩口大笑。前夜拍「女財神」，適與韓同場，全部天然彩色片「青山紅粉」中之一主角，且同床，而又了三十多個孩子，一場胡鬧，張竟弄得哭笑不得矣。

▽洪深率領白楊，特別貢獻之「掌上珠」，今午已在明星總廠開始宣講劇情，預料最短期間，這一顆白「珠」即將在洪教授「掌上」演出矣！

▽舒繡文有以一百八十元之代價，跳進新華之說，傳將在「六十年後之上海」中任主角。

▽有人說：近期中，明星公司是在「十字街頭」做「馬路天使」，藝華公司是在「神秘之花」中找「女財神」。新華於「瀟湘夜雨」中大唱「青年進行曲」，天一則於「王先生生財有道」之外，還要「富貴榮華」。

▽小騙子李萍倩自今日起，將與潘子農同時失蹤三天，關係為「花開花落」劇本事，在某處開房間加工製造云。（銀人）

明星情報

⑤怪物沈西苓編演的「十字街頭」，一反過去的導演手法，穿插的噱頭甚多。自開幕以至劇終，觀衆完全浸沉在笑的氛圍中，笑得吃不消的朋友，真大喊肚子痛。

⑤田漢為袁牧之的「馬路天使」，撰「四季歌」與「天涯歌女」插曲兩支，謂仿民間的小調「哭七七」與「知心客」，由客串小歌女的周璇唱出，益覺悅耳。

⑤徐欣夫編導的「生龍活虎」，最後軍匪激戰一幕，已在蘇州橫山拍竣歸來，收獲美滿，徐公春風滿面，很得意的樣子。

⑤程步高導演的「夢裏乾坤」，日來日夜工作，緊張異常。（OK）

代購海洛英婦人被捕　兩處破毒窟

告發人冒充探夥併究　韓婦販毒解送日領署

湖南人白金衛，向在滬西勞勃生路英華里三四一五號開設燕子窠，容留煙民在內吸食毒品，前日下午四時半，白因原料告罄，乃飭派同鄉婦人陳李氏出外購買海洛英，陳李氏買得海洛英五元五角，行經赫德路口，突被流氓皖人楊光玉所悉，乃上前藉端敲詐，意圖勒令將海洛英交出，氏未允，遂起爭執。楊即據情報告華捕，將楊及陳李氏一併帶入戈登路捕房，搜出毒品一包，當經華探長朱步威詳加詰問，氏承認此項毒品，由白金衛囑往赫德路劉家橋五十七弄十九號韓婦處購來，中西探核供，乃會同日領事署警探，前往將韓籍婦人李海珠（年六十八歲）拘獲，抄出海洛英五包，法幣一百八十餘元，繼又往勞勃生路英華里將白金衛續獲，一併帶入捕房，海珠連同毒品解送日領事署訊辦，其餘陳李氏，白金衛，楊光玉分別收押，昨晨解送第一特院刑八庭，捕房律師厲志山對陳李氏依照禁毒治罪暫行條例第十六條持有毒品罪起訴，而白金衛除以同條起訴外，并加控刑法廿九條教唆罪，另以刑法三四六條第一項恐嚇詐財未遂罪對楊光玉起訴，并陳述案情，詰之陳李氏，供明白金衛向以開設燕子窠為業，此項毒品，係白托買，因我家中貧苦，故每逢購買一次，白給車資一角作為酬金云云，白金衛供不承認，謂我因與氏之姘夫陳國鈞有仇，致被挾嫌誣攀，實際該燕子窠係陳所經營，楊光玉供，我前在普陀路捕房某探處為夥，因探悉赫德路有韓婦人私售毒品，乃往該處守候，昨見陳李氏購買海洛英出來，我乃據情報告華捕，并無恐嚇詐財之事，捕房律師乃起而聲明，楊之所供全屬子虛，捕房已經查明楊并無充作探夥之事，請推事核供，以本案尚須調查，乃諭三被告仍分別還押，候改期本月卅一日上午再訊。

捕房探員檢查行人獲要犯　去冬擊死一西人　最近鎮江搶錢莊

法捕房於前晚派中西探出外檢查行人，緝捕盜匪，見一行人形跡可疑，年約三十左右，檢查其身畔，抄出一角角幣約百餘元，詢其款之來歷，支吾對答，疑點愈深，帶至捕房偵訊，據供認於上年十一月間，因行刦擊斃一西人，最近在鎮江刦過一家錢莊，得贓分肥來滬，同黨五六人，有凶器手槍盒子炮等，藏於某處，捕房方面已在查緝同黨，追吊鎗械，

春遊

▲杭州組（來回五天）三月念五日出發　每位十五元五角　乙組三元一角

▲南京鎮揚組　每位十九元

▲無錫宜興組　每位十六元

▲蘇州常熟組　每位七元五角

現代旅行社啓　愛多亞路中匯大樓三樓　電話八五○八三號

（餘額無多報名從速）

福煦路盜刦　當場擒三盜

昨日下午二時許，有盜匪四名，執假手鎗兩支，闖入福煦路四六一弄三號戚姓家施刦，結果被刦鈔洋七十元，金戒兩隻，當盜逃出時，法捕房探捕，早已聞訊趕到，候在弄口，當場擒獲三盜，交上海市警察局來員提歸案訊辦。

託帶大批偽鈔

管弄人完全否認

甬人陳懷山，於上月初由滬乘奉天丸赴青島，當於三日抵埠，至上岸之際，經警察在其身畔抄出交通五元偽法幣計七百元，經偵查之下，據供此項假鈔係上海北海路榮壽里管弄人湖北人宋三弟託帶，交其弟宋阿華者，青警察局遂飭探帶同陳犯來滬，投上海市警察局請求協助，經加派探員薛士林，於昨晨七時許會同老閘捕房華探目楊春徐將宋拘獲，旋解特一法院刑一庭，由陳犯證明宋交假鈔情形，詰之宋則完全否認，捕房律師錢恂九對警察局請求移提並不反對，馮世德推事乃裁定宋犯准

十二歲女子被賣已四次

滬杭路昨日上午九時一刻，由滬開杭之六十一次三四等慢車，至十一時零五分駛抵松江站時，由隨車探警在車座查見一舉動可疑之少女，經即盤詰，該女名葛福珍，十二歲，蘇州籍，幼失怙恃，被人拐賣陝西西安姚姓為婢，後轉賣與施姓繼女，旋又賣與沈姓養女，翻沈轉賣上海周姓婢女，累遭虐待，始私自逃出，擬往杭州覓親等語，隨車路警務段以該少女被人轉輾販賣，情殊可憫，故即備文送交上海市警察局救濟。

盜坐汽車而至　煙紙店中行刦

前晚十時許，有盜匪三人，乘坐一四一一號黑牌汽車，駛至霞飛路一五一一弄停下，闖入該弄五號老興煙紙店內搶刦，被刦去鈔洋二十七元五角，事後經事主報告法捕房查緝。

秀髮不亂　益顯嬌美

清晨梳妝。搽用司丹康少許。不獨使髮終日光潔不亂。益顯姿容之美。且使頭皮清潔。頭髮柔軟牢固。司丹康毫不油膩。亦不沾污。億萬女士。每日用之。

司丹康美髮霜裝瓷罐錫管及便於携帶之圓盒聽三種並有司丹康美髮水

司丹康美髮霜

保持頭髮光整　免損頭皮　謹防假冒

Stacomb

5

頭獎得主鳴謝

南京路　滙利源金記票號　今日起舉行財神開光

[illegible]

（地址）上海南京路日昇樓　（電話）九四六九八號

雄踞地球之上者　為備有電灶之少婦

伊之友人，莫不高讚其食品之美味。廚房之清潔。以及租用電灶之廉省。請來南京路一八一號一觀各種電灶

上海電力公司

領事夫人仳離後有悔意

王恭行聲請確認離婚據有效

聲言飲酒過量　簽字與否不得而知

牽涉婆婆

我國駐芝加哥領事館副領事奉化人王恭行、二十九歲、家住福煦路模範邨四十二號、於五年前與寧波慈谿女子周靜婉（二十五歲）結婚、曾生有一男、茲已二齡、自王被任爲領事後、周亦隨之赴任、乃去年忽因意見不合、遂於去年七月廿九日、在芝加哥以英文簽訂離婚契約、

宣告仳離　當時王即遵照契約規定、給周二百八十美金、作爲回國旅費、從此勞燕分飛、周自回國後、即居於北四川路公益坊三十一號、最近周因對該離婚契約有表示否認之意、王乃委任吳凱聲律師、具狀第一特院調解處、聲請調解確認該離婚契約爲有效、此案昨午徐由特一法院調民十一庭

傳集調解　周靜婉亦偕律師到庭、周衣醬色絲絨旗袍、黃呢單短大衣、鑲紫黃邊、足登深黃雞皮革履、燙髮、極盡摩登之能事、當開審時、周之律師即稱王周之結合、係在求學時代、嗣王就任芝加哥領事、交際因而廣闊、乃認周爲非其合於理想之妻子、因發生爭執、某日周飲酒過量、至此約是否簽字、不得而知、且周現已遷居霞飛路四六八弄二十四號、故管轄上

亦有問題　云云、而吳律師則聲明該約確係周所簽、凡有證人簽字證明云云、庭上乃傳周至案、據稱王恭行實不欲與我離婚、因母之迫而出此、今對離婚一點、表示不願、庭上以周既不願離婚、則本件不能和解、乃諭本件調解不成立。

求生不惜！犯罪

竊橡子自首　判押五十天　覺表示失望

本邑人陳士興、二十九歲、因受經濟壓迫、失業已久、無法維持生活、乃於前日下午七時三十分、至白克路七二〇弄二十號朱姓氏家、竊取價值一元之木棍一只、而於九時許至新閘捕房向門崗自首、當由捕探將其帶入捕房、昨晨由捕房解送特一法院、[illegible]、判處拘役五十天、[illegible]、但陳表示不滿、仍願充五十天之刑期、實屬太短云。

新亞飯店　青年女客服毒

昨晚九時許、北四川路新亞飯店二百十八號房間女客廣東人姓李、英文名字Ruby、二十一歲、突然服毒自殺、後經茶房發覺、立即稟告帳房、電召救護車、將該女客車送靶子路上海療養院救治、至其自殺原因、堅不吐露。

口外風覆猪船

江北六合[illegible]猪船[illegible]、日下午駛行吳淞口外三夾水洋面、突遇暴風吹襲、該船家傾覆、船戶五人墮落水、正在危急之際、適有一進口沙船瞥見、立將各船戶救起、[illegible]、沙船[illegible]駛進吳淞口、[illegible]、猪未救沉沒、

山東建泥　擊破海匪

救出肉票七名　截獲匪船一艘

濟南通信、沿海濱蒲利霑化縣時有海匪滋擾、漁民時遭蹂躪、山東省政府主席韓復榘、特任劉耀庭爲水上保安司令、肅靖萑苻、安輯地方、劉氏到達之後、積極整頓、分派大隊長王新民率領所部、澈底清剿、十八日在建泥地方、突遇海盜匪四十八人、分乘三船、當即開火、股匪據險頑抗、激戰二小時之久、經王新民氏親率所部士兵、奮勇爭先、迭次肉搏、始將股匪擊潰、追擊二十里、當場擊死者二名、擊斃落水者七八名、救出肉票郭申等七名、奪獲匪船一隻、並槍枝子彈等物甚多、現仍在搜剿中、沿岸海匪經此痛剿、諒不致再行爲患、

宗榆兒速閱

毋需你二十到申與余在申均可原諒所需[illegible]前途已面商有余在申均可原諒所需[illegible]來或通信七浦路[illegible]速回[illegible]捕逃[illegible]後悔莫及[illegible]一切恕宜三思回心　母字

世界脚踏車大王

一九三七年　蘭令牌

認明商標

永遠保用　精美無比

各國軍警機關一致採用

漲價聲中獨蘭令牌脚踏車並不增漲　君置一輛爲君服務一生　當此春光明媚之時騎着脚踏車去瀏覽景色亦人生樂事也　蘭令牌車能耐勞能跋涉長途

中國總經理　**得利車行**　上海靜安寺對面　電話三三五九六

贈券　憑券附郵二分贈送精美樣本一份

招請外埠經理

表弟婦時常登門辱罵

一段醜史　是誰的不是　大打出手　一併到警局

東台人馮春和四十歲、作工爲生、其妻馮錢氏、卅四歲、夫婦住在浦東洋涇鎮三官堂南首、去年馮錢氏曾住在三官堂廿二號表弟朱文富即小四子（年卅一歲）家中、[illegible]小四子之妻[illegible]、馮春和亦常因做工在外、朱文富即與表嫂通姦、馮春和[illegible]、以觀向彼鬧、乃向[illegible]、不料小四子之妻反覆、[illegible]、大動腳[illegible]

大打出手　朱文富袒護自己之妻、糾同伊兄朱文財（即小三子年卅四歲）前往加入戰團、當由三官堂派出所派警到場、將馮春和・馮錢氏・朱文富・朱文財及在場之季雲安拘獲、惟朱文富之妻則不知逃往何處、帶至塘橋警局後、訊據馮春和供、我妻與表弟小四子有姦、我因不響、乃小四

面子關係　子之妻時常到我家來鬧、現在又來吵鬧、而小四子與其兄小三子並將我打傷、請究、馮錢氏供、我去年住在表弟小四子家、後因他女人到江北去、他對我調戲、我不願、他硬將我房門撬開、强迫姦污、我因面子關係、

所以搬還　到別處住、誰知他妻今年來了、時常吵鬧、我沒有法子、與她爭論、後來小四子小三子二個人來把我夫婦兩人毆打受傷等語、訊朱文富供、他們從與我同居、馮錢氏她時常拉我到她房裏去、我沒有辦法、所以做了不好事情、她現在還

打我女人　我女人現不知被他們打到什麼地方去了、訊據朱文財供、因爲馮春和的女人與我弟小四子有姦情、我弟婦往爭論、他們夫婦倆將我弟婦毆打、現在不知被弄到那裏去了、他們又把我拖到局裏來等語、訊據季雲安等供稱、我在碼頭做工回來、見馮春和家在打架、停立詢問、竟被一併抓來、莫明其妙等語、分局長核供、諭送總局法辦、

湖州石粉廠大火　殃及鄰寺藏經樓

湖州訊、昨日（二十一）上午十一時四十分、本城青銅門外大利華石粉廠機器間、突告失愼、火勢延蔓、致永福禪寺藏經樓、亦被焚燬、當時城內警鐘大鳴、救火會群往灌救、至發稿時、尚未熄滅、計已燒去房屋八幢、聞該廠保有火險五萬餘金、廠主爲邵永林、

安徽巢縣發現古井

巢湖訊、皖巢縣牛酒山、前年中該縣人士向司令中央軍官學校教育長張治中氏、募得巨款、建設牛山公園、該縣公[illegible]、近因動工移植樹木、掘地一尺餘、忽發現長形青石兩塊、封一古井一口、迨一人[illegible]石揭開、即見井之四週、純以古磚砌成、井口直徑約在三尺方、深達兩丈以上、井內儲存水量、僅及[illegible]半、好事者[illegible]水[illegible]、[illegible]住、[illegible]往觀者絡繹不絕、[illegible]委員[illegible]、[illegible]、[illegible]聞該井係宋代古物、[illegible]巢縣安保、

捲欵三萬餘元　河北省銀行逃員

范紹昌及其妻　裁定移解北平

河北省銀行[illegible]分行助理員[illegible]范紹昌、竊取庫銀三萬一千元、偕同其妻[illegible]、乘[illegible]飛[illegible]、經北平市警察局飭探[illegible]、捕房協助緝捕、[illegible]探長馮[illegible]、探目[illegible]、於上星期五在[illegible]店[illegible]、並在威海衛路三一一號[illegible]、抄出各銀行存摺金飾[illegible]、解由第一特院訊押、[illegible]、各情已誌本報、昨晨由馮[illegible]、北平警察局已[illegible]請求移提、[illegible]北京路六六二號[illegible]、以九十二元收回、該欵已[illegible]捕房、捕房[illegible]、表示不同意、請[illegible]抄[illegible]之存摺等、一併移交云云、馮推事[illegible]裁定范紹昌[illegible]北平警察局[illegible]、歸案訊究、

神媒新騙術

兩女郎想嫁好丈夫

財物被騙　發覺並未焚化　才把西洋鏡拆穿

白俄老婦謂爲占課所得酬報

無業[illegible]白俄老婦、名白西基羅伐（譯音）、上[illegible]用新奇騙術、詐騙青年少女蘇伐羅夫（譯音）與杜斯高伐（譯音）飾物、本月十二[illegible]被法租界捕房拘獲、奉諭還押偵查、昨午解送第二特[illegible]八庭、依詐欺取財罪提起公訴、捕房律師[illegible]、被告白西基羅伐、以神媒之新[illegible]、詐騙杜斯高伐及蘇伐羅夫

兩個青年女子　的財物、今天兩個被騙的女子均到案、請[illegible]、[illegible]經訊問、便可明瞭事實、承審推事向被告白西基羅伐略訊一過、即訊問[illegible]個碧眼黃髮的女郎被騙經過情形、[illegible]由蘇伐羅夫供稱、今年十七歲、[illegible]白俄籍、住[illegible]霞飛路八三三弄十七號、我有個青年男朋友、我想同那個青年結婚、但不知是否能成功、白西基羅伐她有個女兒同我住在一個門牌的房子裏、因此白西基羅伐她看出我有這心思、乃

乘機向我詐騙　她說她是神媒、要成就這婚事很容易、要我給她飾物、做成一個假人、替給上帝、便可使那個青年與我結婚、我以爲愛那個青年、就將自己的[illegible]戒指、鐲子、[illegible]等物交給她、請她做個[illegible]入去、[illegible]、不料飾物交給她之後、她將飾物騙爲己有、我看見飾物仍在她[illegible]、問她何以不做假人替給上帝、她說上帝嫌少了、上帝[illegible]、她要我再給她好東西、一併給上帝、來我母親知道了、母親、白西基羅伐是騙子、又據杜斯高伐稱、白[illegible]基羅伐她也是神媒自[illegible]、說是可以代我

找一個好丈夫　騙我的金戒指、騙去名義上是給上帝、不料她交給她[illegible]女兒[illegible]給[illegible]個英國水兵、以爲我在英水兵手上看見是我戒指、始知所受她騙、推事核詞、淥訊問被告有何答辯、白西基羅伐答、她[illegible]都不對、蘇伐羅夫她愛上了一個意[illegible]水兵、請我代她占課、[illegible]問將來可否成[illegible]妻、我代她占課、她送我一點東西、[illegible]杜斯高伐也是請我代她占課、問將來配個什麼樣的丈夫、她也送我一只戒指、推事旋命承辦該案探員報告一過、淥令[illegible]辯論、宣告審結、定本月二十六日宣判、被告還押、

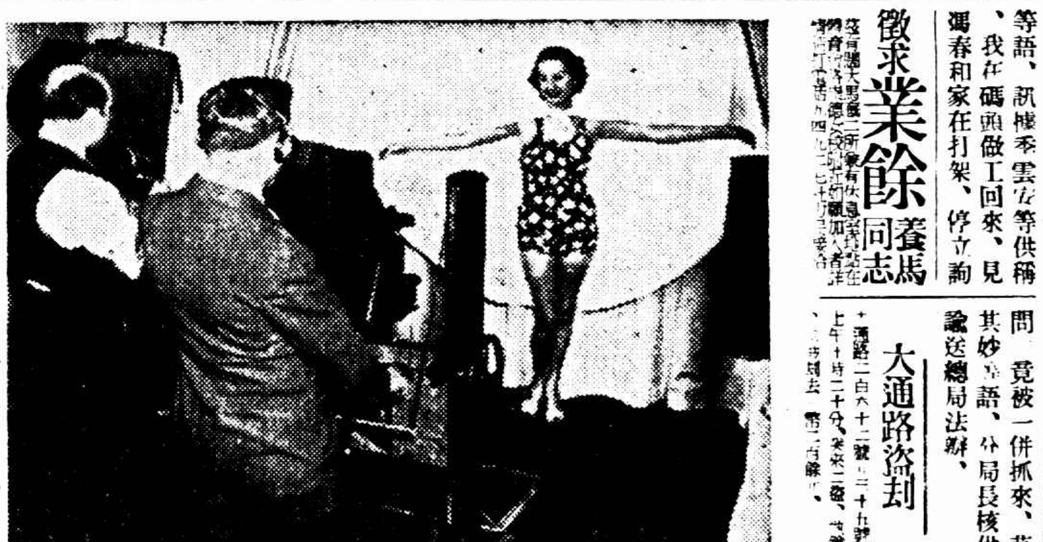

用最近發明之[illegible]無線電視機械所播之影

徵求業餘同志　養馬

茲有[illegible]大男[illegible]二所[illegible]有休息[illegible]在[illegible]加入者[illegible]

大通路盜刦

大通路二百六十二號[illegible]二十九號、昨日上午十一時二十分、突來二盜、[illegible]、[illegible]劫去[illegible]

各種飲食物補血力量之比較

五洲藥房出品　各處藥房均售

據化學分析，知鐵質爲血色素之主要成分，故以鐵補血最有特效。惟須有機化合之有機鐵質，方可無礙胃腸，易於吸收同化，而有準確補血效力。吾人尋常飲食中亦含有此種有機鐵，不過其量至微耳。茲列表如下：

名稱	數量	有機鐵含量
白米	一市升	二•五公毫
白麵包	一市斤	二•五公毫
雀麥粥	一飯碗	○•三公毫
蘋果或橘	一市斤	○•三公毫
蒲萄	一市斤	○•四公毫
雞蛋	一個	一•○公毫
牛乳	一磅	二•○公毫
牛肉	半市斤	九•○公毫
猪肉	半市斤	六•五公毫

（節錄希門氏營養化學）

自來血	一食匙約十四公撮	一二•八公毫

就上表所示有機鐵含量，以補血一端而論，可知每日服「自來血」三食匙，即等於食白米一斗五升，或白麵包十五斤，或雞蛋三十六個，或牛乳三十九磅，或牛肉二斤，或猪肉三斤，功效之偉，令人驚嘆！凡血虧身弱，精力頹唐，欲其迅速復强，舍服「人造自來血」外，別無更好方法矣。

春光明媚

春已來臨　君之春裝有否準備

春帶來了無窮快活的種籽我們應該在服裝上表現出愉快季節的特徵來！

新生活運動昭示我們，服裝要清潔，清潔之道，惟有時常整理，使之明朗，潔淨，像春光一樣，使人有依戀之感！

右爲梁氏三姊妹之近影及介紹詞

凡爾登洗染商店

本店設立霞飛路頭具有歐美最新式之優良機械對於整理洗染極能勝任愉快

專洗　四季西裝　春裝旗袍　單夾大衣　窗帘椅套　一切棉毛絲織皮件

霞飛路華龍路西首　電話八三三八八號　遠近接送

開鎗自盡之貝家保鏢

一年前的恨事　踏痛奶奶脚

曾以粗心受責幾致歇生意　受刺激甚深突萌短見

東家給與恤金六百元

法租界貝勒路保安坊九號蘇州人富商貝潤生家所僱之保鏢山東人李金隆、四十五歲、突於前日中午、在貝家花園內將所佩之手槍自向頭部開放自殺、經人發覺、報告法捕房、車送醫院、因傷在要害、不及救治身死、將尸舁送驗尸所候驗、各情已誌昨報、茲再補記李自殺之因果、緣李初由法工部局職員李一鵬保薦至貝潤生處、在保安坊充司閽捕、因李素性率直、忠於職務、深得主人器重、遂擢李充任保鏢之職、

至今已十餘年　薪工現已增至每月卅八元、李家有妻張氏、與李同庚同鄉、生一子名根寶、今年七歲、一家三口、因生活儉樸、月有積存、至今已積有一千六百元、存於僱主處生利、彼本人住宿貝家、妻子賃居貝勒路道德里卅八號、所有存摺、李懷藏身畔、片刻不離、禍緣上年臘歷三月間之某晚、貝之次子偕妻赴東方飯店書場聽書、乘汽車前往、令李跟隨保護、歸時李大獻殷勤、

擬博主人之歡　開啓車門迎候、不料李一時粗心、一足踏於二少奶奶足上、二少奶奶痛極發怒大罵、李以博歡未得、反失誤受責、中心怏怏、乃隨車回家、後貝之子媳訴於乃母、擬將李停歇、而貝之夫人以李僱用十餘年、並無大過、惟一旦停歇出外、恐有意外發生、故不允所請、照常僱用、但從此之後、主人對李逐漸冷淡、出外喚其餘保鏢跟隨、迄今已歷一年、李以爲同事

在主人前挑撥　致遭主人白眼冷待、故一年以來、心中常悒悒寡歡、廿一日上午十一時、李落差回家、得悉愛子出外游戲未歸、妻往找尋、又受刺激、突生厭世之心、先將所之畫眉鳥捧地踏死、時其妻已尋獲兒子回家、李見妻與子歸、即將懷中所藏之存摺取出、擲於檯上、對其妻及子云、這由

你們去活命罷　外、遂即返身出外、其妻及子恐生變故、即尾隨李至貝家門房、李對妻云、去找老爺說話、直向內行、斯時李即至花園中自殺、其妻在門房等候許久、命子與另一小孩進內找尋、遂發覺李已開槍自殺、倒臥園中草地上、即由貝宅電話報告捕房、車送醫院、

不及救治身死　昨日上午十一時、由捕房報請特二法院由王任檢察官偕法醫書記等蒞所驗明死者李金隆、委係因鎗傷身死、向尸妻訊問一過、遂諭尸交其妻領殮、聞死者僱主貝潤生、給與恤金六百元、惟尸屬方面尚求增益、尸體於昨日下午五時宿殮、寄厝內舍、

大中花衣廠白晝火燒

昨日下午一時〇五分、滬東華德路一四五五號大中花衣廠軋花間突然起火、頓時延燒、不可收拾、救火會聞警、立即驅車前往灌救、旋即熄滅、結果焚燬棉花十二担、機器六部、損失約千餘元、

學徒有過失受譴責自盡

老西門兄弟商店有一學徒松江人胡炳華、年十八、前晚因將貨物配差、受店主責、當夜胡即吞服安神藥片自殺、直至昨晨、經人發覺、送入醫院救治、因中毒已深、不及救治、到院未久即死、

濟華堂火災　殉難學徒驗殮

公共租界雲南路[illegible]濟華堂藥房、於本月二十日晚十一時許、突告焚如、當火勢猛烈時、有學徒名顧[illegible]、十九歲、鎮江人、因不及逃避、致葬身火窟、迨經救火會驅車到場、將火撲滅、乃將顧尸從火中[illegible]下、將尸身入斐倫路驗尸所等情、已[illegible]報端、昨晨由第一特院委派張宗儒檢察官[illegible]驗明尸身、據[illegible]稱、[illegible]十歲、江都人、在該藥房當司帳、是晚之火、係突然而[illegible]、故不知原由、倘[illegible]三人被火灼傷、今均在[illegible]醫院醫治云云、又據顧[illegible]稱、死者係我兒子、請求給予尸[illegible]、[illegible]驗得死者顧本鈞、男性、委係生前被火灼傷身死、尸交[illegible]具結[illegible]、

西湖邊旅館中　一對夫妻正謀共死

正寫絕命書・特務員查至

杭州[illegible]、本市[illegible]十街西湖[illegible]旅館、昨來寓客長安人蔣金水、二十一歲、在海寧農民銀行爲練習生、偕妻吳秀娥、十八歲、同開三樓二十六號房間、當晚十一點時、有省會公安局特務員[illegible]、[illegible]旅館查看房間、發覺蔣金水與妻有共謀自殺情形、在身畔搜出毒藥水三瓶、絕命書四封、幸發覺尚早、否則多[illegible]、恐兩人性命均難保全、即由丹特務員[illegible]兩人帶入警局、據供稱、蔣金水因收入甚微、每月僅十二元薪工、難維生活、來杭準備自殺、而其妻吳秀娥、因苦勸不聽、亦決共同自殺、正在寫絕命書時被[illegible]警特救云云、

治白濁最快

樂的能

馳名世界白濁新藥

特製樂的能

上海新星藥行經理

世界麥銳減

◎倫敦二十二日電、據熟悉麥市者觀察、世界麥底因去年歉收銳減、例如加拿大因關稅關係、常較低於美麥約一角左右、今加麥皆輸出國外、被各國購買一空、其價已與美麥相埒、阿根廷素爲輸出小麥最巨之國、今亦以國內存麥銳減、恐不敷供給國內民食、將有命令禁止輸出、現僅可購之澳麥、僅敷供德義兩國所需、故今日倫敦五月份麥價、已由九先令二便士六二五、漲至九先令六便士二五、美國芝加哥今晨小麥、亦由一元三角八分二五、漲至一元四角零八七五、

吳鐵城 謁蔣汪後返滬

上海新市長人選

今晨行政院會議決定後同時任命

◎南京二十二日電、吳鐵城主粵明令、俟提出二十三日行政院會議通過後、呈請國民政府正式任命、滬市長繼任人選、聞將與吳同時發表、

◎南京二十二日電、吳鐵城二十二日晨抵京後、即趨謁蔣委員長、對主粵事有所陳述、並分訪中樞各當局、下午五時乘飛快車返滬、辦理滬市府結束事宜、

◎南京廿二日中央社電、吳鐵城廿二日晨由滬抵京、分別晉謁蔣院長、汪主席報告滬市政、並有所請示下午五時半車返滬、

（上海消息）上海市長吳鐵城、前夜乘車晉京、昨日晉謁蔣院長汪主席、事已公畢、昨日下午五時半、由京乘車返滬、十時許抵達、中央內定調任吳氏爲廣東省政府主席、明令不日即可發表、至上海市長繼任人選、聞亦將於同時任命云、又息吳氏此次返滬後、即着手準備移交、一俟明令發表、於最短期內赴粵履新、

各方挽留

本市黨部市商會・市農會・市教育會・市總工會・特一特市聯會及鹹魚業等百餘團體、爲聞中央將調本市市長吳鐵城任廣東省政府主席特電中央請予留任、市黨部原電云、南京中央政治委員會暨行政院勳鑒、上海市長吳鐵城先生、任職六年、政績修然、丁艱危之時會、見肆應之長才、用能黨政合作、上下一心、建設具進步之觀、輿論有謳歌之美、忽聞中央有調離上海易主粵政之說、在中央量才授職、自有權衡、在地方爲政得人、難安緘默、尚祈仍予留任、以副民望、無任盼禱之至、又息、本市地方協會・市參議會・納稅華人會・市商會・銀錢業公會・及各業公會百餘團體、現已準備開盛大歡送吳市長大會云、

張群今到滬

◎南京廿二日中央社電、張群廿二日夜十一時車赴滬、

東京朝日新聞評論 中日對立

調整國交已絕望

維持現狀爲日本最大限度之讓步

兒玉等在華始終無機會交涉經濟提携問題

◎東京二十二日同盟社電、東京朝日新聞二十二日登載論談、題目爲「調整中日國交問題」、其內容謂日本赴華考察團在華一週之所得、可以宮崎日清紡織社長所謂「中日兩方均鳴不平、始終無機會交涉經濟提携問題」之一語盡之、又綜合各方面報告、其已達到之結論三點、㈠在短期間內殊難調整國交、除維持現狀之外別無他途、㈡日本應始終援助中國完成現代國家、㈢在今日中日對立之情形下、經濟提携絕對不可能、除日本除華北以外無經濟進出餘地、查其原因、當考察團在華時、中國官民一致主張先行解決政治問題之必要、以致遺失最好機會、因此中日間空氣受不必要之壓抑、使日方絕調整國家之希望、主張維持現狀、同時日本對於華北之關心忽然加强堅張之度、促成其「對華北以外無經濟進出」之意見、並認維持現狀爲日本最大限度之讓步、過此限度之讓步、反使事態更爲糾紛、至於冀東問題、如取消之、則中國民衆將必乘勢向日本擁護挑戰、恰如張學良政權往年在東三省施行打倒滿鐵之毒計、日本甚恐此種事件之再發、又冀東特殊貿易應與政權問題分離交涉、日本現已承認華北政治的調整之必要、故中國應以更大之熱心接近日本、而爲日本解消其不安、中國今次未能利用此機會、殊爲遺感云云、

和公主大婚禮車過處、圖右警備線隊伍後方之隊地、即爲第一道少數人站立界、再後木欄以內地、始爲第二道尋常觀衆之站立界、（文見第八版外國通信）

日員調查冀察電報行政

◎北平二十二日中央社電、日本遞信省電報科人員、今日抵此、調查冀察電報行政、

今晚九時在中國比賽摔角之黃伯長與哈本新

陳端返蘭將待甘新主席發表後

六十萬借款已商洽就緒

◎南京二十二日中央社電、甘財廳長陳端、前由蘭飛滬接洽借款、並謁孔財長請示要公、事畢於廿二日晨由滬抵京、當偕財部爵魯佩璋・李儻・高秉坊等有所商談、據陳稱、甘向中央及中國農民兩行以中央協款抵借六十萬元事、商洽就緒、惟甘所負担之中央軍費、尚須請示解決辦法云、並聞陳在京尚有數日勾留、成須俟新任甘主席人選發表後再返蘭、

衛立煌等昨謁蔣

◎南京廿二日中央社電、衛立煌・陳繼承・湯恩伯・廿二日先後赴軍校官邸謁蔣委員長、當在官邸午餐、幷有閻主席陳儀等在座、聞蔣委員長對衛等備致勗勉、

日貴族院討論

對華文化事業

基金移作別用目標已超越文化範圍

◎東京廿二日中央社電、日貴族院今日開會、江口定條對於日本對華文化事業、要求除償還之庚子賠款外、政府更應自國庫中、動用特別款項、俾使日本對華文化事業、得自純粹專門學術之研究、擴展至中國實際情形之研究、並改善設備、以吸收中國留日學生、江口復要求組織特別委員會、直接歸政府管轄、以促進對華之文化活動、外務省對華文化事業部長岡田答稱、江口君所表示之意見、將視爲有益之參考、希望將來藉新法律之力付諸實地、日本對華文化事業、

基金 本年來自償還之庚子賠款、其本息之總額、昔曾約爲七千萬元、現已清付四千三百萬元、按日本法律之限制、該款僅以國內公債及存款之形式、由大藏省存儲、而祇將其利息作爲對華文化活動之用、最近議會通過修改該法律、規定將該基金、自四月一日起作爲購買中國國家公債、投資鐵路鑛業以及華北其他事業之用、故所謂文化基金業已移作別種用途、其目標已超越文化範圍矣、觀於此種修改與運來在華北集中日本經濟活動之談以及日本財閥遲遲在華北投資一舉互有關連、故極爲重要云、

孔祥熙昨晚返京

行政院副院長兼財政部長孔祥熙、自上星期六由京來滬、處理中央銀行行務等要公事畢、業於昨晚偕財次鄒琳・徐堪等、乘十一時夜特快車返京、主持今晨行政院例會、行前曾接見英國駐華大使館財政顧問霍爾巴志・商務參贊貝爾・統稅署長吳啓鼎及杜月笙氏等多人、

冀東強用偽鈔激成民變

◎天津廿二日申時社電、冀東各縣受殷逆剝削、財政奇窘、商民於受僞鈔、多萬苦不堪、有十里外鄉民數人持鈔兌現、竟被縣府拘押、並傳將以擾亂治安罪處死刑、致激成民變、昨晚有百餘人包圍縣府請願、會發生衝突、傷亡情形待查、

林主席過鄂赴湘

武漢各界熱烈歡迎

傳李白擬飛粵晉謁

◎漢口二十二日中央社電、林主席因赴粵主祭黃花崗七十二烈士、特於二十日晨由京乘永綏艦啓節來漢、取道粵漢路赴廣州、武漢各界聞訊即熱烈準備歡迎、在武昌漢陽門及輪渡碼頭高紮彩牌、上書「歡迎國民政府林主席」字樣、武漢三鎮、二十二日一律懸旗、各機關長官及人民團體領袖二千餘人、均於二十二日晨七時、在武昌漢陽門列隊恭候歡迎、林主席係於九時半乘永綏艦蒞漢、江中軍艦均鳴禮砲致敬、由何成濬・黃紹雄・彭國鈞・陳泮嶺登艦迎接、主席在艦向何成濬垂詢鄂省剿匪情形甚詳、九時四十分離艦登陸、即赴省黨部視察、接見武漢各黨部委員、並對工作人員訓話詞、今後宜努力推進地方自治、黨部工作應推進到民間去、十時赴省政府視察、並召全體職員訓話、勉以勤謹奉公、毋浪費光陰、十二時省府歡宴、午後三時半遊珞珈山、並參觀武漢大學、五時何成濬假武大招待所歡宴、六時半離山赴粵漢路武昌總站乘專車南下、赴站歡送者有何成濬等數百人、路局派總務處副處長區家瑛沿途照料、記者承主席見告、沿途政躬健康、精神甚佳、並謂辛亥武漢起義、曾躬親戰役、十七年亦曾一度來鄂、此次舊地重遊、覺各項建設、突飛猛進、深爲愉快、在粵祭黃花崗烈士後、是否仍由粵漢路轉湘鄂返京、抑赴桂一行、則尚未定、

◎香港二十二日申時社電、李宗仁白崇禧擬先派李品仙韋雲淞來粵迎林主席、並擬二十七日二十八日飛粵晉謁、及參加致祭黃花崗紀念、

綏主席傅作義有來京謁蔣說

◎南京廿二日快訊社電、據半官方面消息、綏遠主席傅作義、日內有偕王靖國軍長來京謁蔣委員長請訓邊防大計說、

日艦隊定期到青

◎青島廿二日中央社電、日聯合艦隊約六十餘艘、定三十日來青、

上・海・日・浪・人・行・凶・案

梅樂和報部核奪 巴潤森謁梅陳述

江海關稅務司巴潤森、於昨日謁總務司梅樂和、報告二十日虹口日鮮浪人僞運銅元行兇案、並遞呈關於此事發生經過之書面報告、該項報告書係根據副稽查西人亞利山大夫之目擊報告、對事發之經過、有極詳盡之撰述、並附帶要求、轉呈當局、據理處置、嗣後並予海關人員保障及便利行使職務上之方法、聞梅氏俟接到此項報告後、即轉呈財部核奪、聽候處置云、

足球 **德勝法** 奧與義不歡而散 （文見第七版）

喜多赴濟

在津聽取日武官會議經過

共檢討今後對付華北方針

◎天津二十一日快訊社電、日駐華陸軍武官喜多、今午偕今井武官由平來津、下午與日軍部各幕僚集議、當由橋本武官報告十六十七兩日、在津舉行之華北日武官會議經過後、共同檢討今後對付華北方針、結果決定俟池田自東京請示方針返津後、再作具體決定、

◎北平二十二日中央社電、河邊今井應田代邀、於二十二日晨十時赴津晉謁商洽要公、

◎天津二十二日中央社電、日使館武官喜多誠一、廿二日續晤田代橋本等、有所商談、廿二日午並應田代歡宴、喜多預定二十二日夜十一時搭津浦車赴濟轉青島返滬、

兒玉謙次分訪各方答謝

莊司乙吉昨晚宴許大使 周作民等再訪兒玉晤談

日本經濟界領袖兒玉謙次等、連日應本市各方之歡宴、昨氏分訪各方致謝、兒玉曾于十時許、前往中央銀行、謁晤於昨晨由京抵滬之行政院副院長兼財政部長孔祥熙、談約一小時、始辭出、據向記者表示、係向孔氏謝招待之盛意、午後、周作民・錢新之等、曾至國際飯店訪兒玉晤談、晚由莊司乙吉・飯尾一二・曾田利三郎・及船津辰一郎、合宴我駐日大使許世英氏、以表示答謝、聞昨父有同來之日清汽船會社社長剛新、及三井物產會社常務董事石田禮助兩人、偕同離滬、前往南島、轉道平津、考察各該地經濟情形、然後返國云、

日本產業視察團定今晨歸國

日本東京市產業局及東京商工會議所合組之上海市產業視察團一行二十一人、於昨晨將往永安・先施・新新・大新等四大公司視察、中午即返旅館休息、下午再分別參觀公司、科學儀器館、商務印書館・中華書局・同昌車行・馬寶山公司・寶生園等各大公司商行、並經台灣銀行出席東京市產業局上海分出張所成立會、晚七時在新亞七樓大禮堂宴本埠日僑商、作盛大之聯歡會、一行定今晨九時搭日郵船長崎丸離滬歸國云、

海南島發現鼠疫

衛生署派員前往調查

◎南京廿二日電、衛生署近以海南島發現鼠疫、亟有調查防治必要、特派技正兼經委會衛生實驗處寄生蟲學系主任姚永政、偕專員[illegible]度雅、及技術員一人前往、聞姚等一二日內即啓程、

粵省府撥

黃慕松治喪費二萬元

◎廣州二十二日中央社電、粵綏署省府、二十二日舉行聯合紀念週、余漢謀報告黃主席生平及病狀經過、聲淚俱下、並稱省府已決先撥治喪費二萬元、黃主席子女學費、由公費支給、至大學畢業爲止、家用照原薪開支、

于學忠部

登車東運

◎徐州廿二日中央社電、于學忠部已由咸陽登車東運、本月底當可陸續過徐南下、該部參議江惟仁、廿二日晨過徐赴蚌、

韓派江芳庭到平謁宋

◎北平廿二日中央社電、韓復榘派高等顧問江芳庭、於廿二日午十一時由濟來平、下午赴武衣庫謁宋哲元、有所商洽、江在平稍留、即返濟覆命、

歐洲足球大戰 奧與義不歡而散

德以四對零大勝法國

【中】央社維也納二十一日路透電、奧義國際足球賽、今日因球員與觀衆之不快情緒、結果不歡而散、瑞典籍之裁判員於停止比賽時宣稱、比賽如繼續進行、將危及球員之安全、九萬觀衆對此決定、大聲鼓噪、蓋此時奧國以二比〇佔先也、比賽開始後、接連發生許多糾紛、球員五人、計義大利三人、奧國二人、均受傷離場、奧國另一球員亦被裁判員罰出、每次糾紛發生、觀衆均大聲鼓噪、裁判員及義隊表示不滿、有一次義隊幾憤而離場、最後義隊拒絕裁判員所判罰之任意球、於是裁判員即離場、而比賽亦告終止、比賽頗含政治意味、當義隊球員奉行法西斯敬禮時、觀衆均報以噓噓之聲、

【中】央社德國斯都加脫城廿一日脫瓦斯電、德法兩國足球隊、頃在此間舉行比賽、結果德國隊以四對〇大勝、法國隊在下半時開始時、抵抗甚力、但因德國隊球藝較優、傳球迅速、法國隊卒被擊敗、

津滬埠際足球賽 念六在逸園交鋒

念七天津對中華念九對軍聯

本週春節、津滬埠際足球錦標賽、適亦於是時舉行、同時甲組聯賽、亦有三場角逐、節目甚精彩、現全部秩序、除埠際正式及友誼賽三場、曾於上週公布外、其他甲組秩序、亦於昨日發表、星期日計有贛克斯對西捕及法商對蘇亮爾之甲組賽兩場、均在虹口公園舉行、法商上週之戰蘇亮爾、尚屬本季中初度相逢、此則爲第二循環之賽程、至成敗預測、當然後者不敵前者、下星期一(廿九)除天津戰軍聯外、尚有東華對葡萄牙一場、在市體育場舉行、在葡商不景氣時代、勝利當然屬諸東華、又滬聯會通告、於上週發表之埠際滬隊陣線中、增選格林勃・培爾・牛堡等三人爲預備員、及廿九日本埠軍聯隊戰津隊之陣容、至廿七日中華隊對津隊一役、關於中華隊之陣線、據記者向管理余衡之氏探詢、謂與上週所發表者大致無甚出入、茲特分錄如後、

▽廿六日(星期五)
天津對上海 (埠際) 逸園
▽廿七日(星期六)
天津對中華 (友誼) 市體場
▽廿八日(星期日)
贛克斯對西捕 (甲組) 虹口三
法商對蘇亮爾 (甲組) 虹口一
▽廿九日(星期一)
天津對軍聯 (友誼) 逸園
東華對葡萄牙 (甲組) 市體場
(比賽均在下午三時)

▽埠際陣容

[illegible]

(預備員)格林勃・培爾・牛堡・

▽中華陣容

[illegible]

(預備員)莊友仁・蔣光祥・黃克厚・徐步藍・

▽軍聯陣容

[illegible]

(預備員)[illegible]

國際排球聯賽 後日開始角逐

本埠西僑青年會主辦之國際排球聯賽、已定後日(廿五)開始角逐、應邀參加者、計有華聯、美國、意大利、歐洲、俄國、巴立士坦等六單位、採單循環制、現全部秩序、業已排定公布、華聯於後日展幕賽中、首逢歐洲、最後則逢俄國、至本屆各單位實力、在甫經閉幕之西青聯賽中推測、當然以華聯及俄國爲最強、次則爲美、其他如歐洲意大利及巴立士坦等、則大半爲乙組人才、更自鄶以下矣、全部秩序、共計十五場比賽

三月廿五日(星期四)
歐洲對華聯 七點一刻
美國對巴立士坦 八點正
廿六日(星期五)
意大利對俄國 七點正
廿九日(星期一)
歐洲對巴立士坦 七點正
華聯對意大利 七點二刻
四月二日(星期五)
俄國對歐洲 七點正
美國對意大利 七點二刻
五日(星期一)
歐洲對美國 七點正
巴立士坦對華聯 十點三刻
九日(星期五)
俄國對歐洲 七點正
意大利對美國 七點二刻
十二日(星期一)
美國對華聯 七點正
俄國對巴立士坦 七點三刻
十六日(星期五)
巴立士坦對意大利 七點正
俄國對華聯 七點二刻

、分八天舉行、迄下月十六日結束、比賽時間、均在晚間七時許開始、茲錄全部秩序如次、

▼全部秩序

天津足球隊昨晚南下

中央社天津廿二日電、津滬埠際足球賽代表隊一行、約翰遜・姜璐等十五人、由領隊勃郎率領、於廿二日晚九時由津搭平滬通車赴滬比賽、預定本月底即返津

早大足球隊下月來滬

◎東京廿二日同盟社電、東京早稻田大學足球部、將由其部長島田率領選手十八人、訂於四月十二日由東京起程、十三日由神戶乘郵船來滬、預定自十八日至五月一日舉行五次比賽後、可於五月五日歸國、

乒乓 名位賽

▽前晚成績

㈠王仲衡勝鄭家昆三對一
㈡馬廷亮勝郎德培三對二
㈢歐陽維勝張 英三對一
㈣張連生勝鄒國範三對〇
㈤張連生勝萬 英三對〇
㈥鄒國範勝郎德培三對二

▽今晚秩序

㈠陳振聲對王仲衡
㈡陳學林對張 英
㈢鄭家昆對鄒國範
㈣郎德培對萬 英
㈤姚冠凡對鄧國富
㈥歐陽維對許伯揚
㈦陸漢俊對容德能

中華體育會主辦 兒童國術運動會

國民社云、中華體育會爲促進兒童研究國術興趣、特於去歲發起舉行兒童國術運動會、成績極佳、茲爲第二屆兒童運動會、已定下月十日舉行、現已開始報名、至本月三十一日截止、凡參加者以十八歲以下兒童爲限、不拘性別、項目計有(一)拳術、(二)武器、(三)對打、(四)摔角、(五)射箭、(六)弹弓、(七)射擊、(八)汽槍打靶)成績優良者均給予獎品、報名處設於法租界東新街九十一號該會內云、

四屆公開手球 定下月五日起賽

西僑青年會主辦之第四屆公開手球單雙打錦標賽、已定下月五日起交鋒、報名即日起、至本月卅一日下午六時截止、比賽規則、設有總冠軍、賽程、單打採淘汰制、雙打採單循環制、仍照上屆相同云、

馬迪夫人 放棄業餘資格

準備拍戲並與潘萊等同遊

◎巴黎廿一日中央社哈瓦斯電、强硬報頭截稱美國網球明星馬迪夫人、曾得溫勃爾盾女子單打錦標七次之多、頃決定放棄業餘資格而成爲職業網球家、夫人現已與某電影公司、簽訂合同、準備拍攝關於網球之影片、嗣後則當與潘萊梵恩斯同遊各地、從事表演云、

上海馬球隊在菲被挫

◎馬尼剌二十一日中央社路透電、上海馬球隊今日被此間塔馬魯斯隊以十比四擊敗、今日天氣晴朗、觀衆擁擠、比賽亦極迅疾興奮、塔瑪魯斯隊有美國國際選手霍爾助陣、故聲勢極爲雄壯、上海隊隊員爲阿爾門、哈里斯、潘多、派克四人、

觀光首都籃球 中華隊返滬

兩戰軍校一勝一敗

沈昆南談首戰敗因

(本埠消息)滬中華籃球隊一行自十九日觀光首都後、與京市最强勁之軍校籃球隊鏖戰兩次、結果勝負各一、各情已略誌前報、現中華隊一行、除敦練黎實駿因事於前晚先行返滬外、全隊於昨日下午由管理沈昆南率領、搭三時廿五分快車離京東歸、已於昨晚十時許返抵上海、據沈氏云、中華隊於十九日抵京後、即赴中央大學籃球房練習、畢後擬赴旅邸、詎久候街車未至、賽員久立雨中、受寒殊甚、致返後均感不適、次日首戰軍校時、場地既嫌生疏、而地板又無彈力、凡高低不平、妨礙運球殊甚、在前半結束、滬隊以四分落後、經商討戰略後、後半分數激增、曾於最後五分鐘時、打成各四十平等、詎因防守稍疏、致被王玉增時伺籃下、得同隊之遠傳、連中數球、滬隊則有三次極佳籃下機會、失諸交臂、且有一次擲界外球時、隊員誤聽裁判口令、遂被王乘虛襲入、亦爲最後失敗之一因、總之、此賽中華隊攻勢雖銳、但防守則殊疏忽、致遭此慘敗、前晚之第二戰、中華隊已恢復其固有之常態、造成比數懸鉅之局面、(最大比數爲四一比十六)、凡命中各球、十九均從籃下托入、實非倖致云、茲將第二次之成績表錄次、

▽中華	擲	罰	犯	分
馮念華	五	一	一	十一
周達雲	八	〇	三	十六
尹貴仁	〇	〇	二	〇
鄺耀雅	五	二	二	十二
陳祥龍	一	〇	二	二
王南珍	〇	〇	二	〇
蔡演雄	二	二	二	六
總結	廿一	五	十四	四七
▽軍校	擲	罰	犯	分
鮑文沛	二	〇	二	四
劉夢九	二	二	〇	六
郭震	二	一	〇	五
王樹三	〇	〇	〇	〇
王玉增	二	二	一	六
李蘊春	〇	〇	二	〇
趙志華	二	〇	〇	四
王士選	三	一	三	七
王義昭	〇	〇	一	〇
總結	十三	六	九	卅二

上半時 中華十九 軍校十二 下半時 中華廿八 軍校二十

滬中華勝軍校紀詳

(南京二十二日訊)上海中華籃球隊、自前日以五九比四八失利、昨日下午三時重整旗鼓、仍在勵志社會與軍校作第二次對抗、善明信女到場觀戰者仍不下千餘人、滬隊精神含蓄、來助戰、前鋒實力大增、周、馮更顯身手、有求必應、後衛十蔡兩將、撿封俱佳、全隊聯絡與前日判然不同、結果以四七比三二大捷、洗雪前恥、

軍校昨日前鋒奇特、素以老練著稱之王玉增與王士選、昨日竟在籃下屢失良機、犧牲之球可中而不中者在十數分以上、鮑文沛與郭震不能嚴密防守、後方時露破綻、營養戰方、盧而入、全隊傳遞尤欠精神、大陷困境、授人以柄、又焉不敗、雖然勝敗乃兵家常事、失敗有失敗之價值、吾人反省過去、追求未來、則敗亦宜矣、

滬隊定今晨在京搭車返滬、下午三時廿分即將抵滬、據戰報、軍校分別慰勞、昨已先行歸去、據閒戰報云、該隊下月將再度來京、與黨部隊及軍校分別對抗、屆時、當獻目以待之、

投挑報李 兩度成平手

鐘鳴三下、戰幕揭開、三五回合之後、王南珍不慎犯規、郭震手起刀落、滬隊率師反攻、十叩柴扉九不開、俄而王增得球、半場長投、應聲而入、三比零軍校領前、旋士選犯規、蔡演雄罰中、馮念華得手、二比三首次打成平局、嗣後文沛與玉增均以美妙之傳遞、先後命中二球、三、是爲軍校之全盛時代、博得彩聲滿堂、成七比、不料好景難常、周達雲時來運轉、依樣還敬二球、七比七、二次打成平局矣、

上半時間 滬隊勝七分

自此以還、軍校忽逢惡運、而滬隊則否極泰來、鄺耀雅虛幌一刀、志華一撲而空、致被其投中一球、周達雲殺得性起、繼之又告中的、十一比七、滬隊已佔來居上、軍校情不獲已、暫掛免戰牌、戰端再啓、玉增單槍匹馬、闖入敵營、蔡演雄誤下絆馬索、致被其一投一罰、共獲三分、十比十一、相差僅一分矣、不料滬隊再接再厲、馮周兩鋒、又告得手、成十比十五、嗣後雙方陷於苦戰、最後鄺周兩將再度建功、軍校則失機累累、罰球亦難命中、僅由士選投入一球、十九比十二、上半時就此結束、

相去愈遠 三掛免戰牌

再戰聲中、雙方陣容依舊、軍校求勝心切、三次投籃、始由文沛攻入一球、滬隊見來勢不善、小艾麻將、鄺耀雅拍球犯規、十選不辱使命、追成十五比十九、不料文沛與玉增雙雙犯規、立即被周蔡救回兩分、滬隊愈戰愈勇、前鋒二將、利用三角傳遞、各有所獲、如入無人之境、煞那間即成二七比十六之局面、雙方相去愈遠、不得已、軍校三次叫停、

每況愈下 相差廿五分

軍校以王義昭入代鮑文沛、仍無起色、滬隊以有機可乘、周達雲一投之後、鄺耀雅竟連得五分、蔡演雄不甘寂寞、亦添醬加油、三六比十六、相差已二十分、軍校乃四次叫停、不料每況愈下、周・鄺・蔡毫不留情、又得五分、四一比十六、造成全局相差之最高紀錄、

結算總帳 三二比四七

至此、軍校調後備軍登場、時間尙餘十分鐘、勝利已屬無望、惟盡人事、聽天命而已、滬隊亦調陳祥龍・尹貴仁出山、劉夢九・蔡王兩衛犯規機會、罰中二球、志華與郭震亦各得兩分、夢九氣奮填膺、又連中二元、分數扶搖直上、造成廿八比四五、滬隊不敢鬆懈、陳祥龍・王南珍等投桃報李、如此這般、四七比三二、戰事即行終了、結果總帳、滬隊贏十五分、

閒話中華戰軍校

(南京 蠡愚)

中華昨日(按即二十一日)以四十七比三十二勝軍校、是爲軍校數年來在京得未曾有之損失、試觀昨日之戰、中華隊懲其五人聯防陣、使軍校無投籃之機會、及待軍校以遠傳破之、中華斯時則又改變打法、以着地傳球、不斷地向軍校防地進攻、因之軍校被中華隊得六神無主、慌態畢露、自七比三、七比五被追至七七平手後、陣線漸見不穩、予以中華縱橫猖獗、爲所欲爲、始終以數分前導、下半時軍校更一蹶不振、兼之中華內衛防守嚴密、使軍校絕無變近籃下的機會、中華後衛既如斯之鞏固、前鋒三人、得以大膽進犯、最大懸殊之比數、軍校竟以十六比四十一以二十五分落後、反顧中華如撥雲霧見靑天、分數扶搖直上、此情此景、實令人酸鼻叫苦矣、

球

迷所矚目的馮念華、昨日準時現色相於球場、馮之倫變敏銳、短傳獨到、指揮前鋒進攻、極盡倡隨、王南珍蔡演雄把守家園、傳遞投籃、除蔡演雄一投外、王南珍已不若前日之失機、始終不離防地寸步、全賽竟無建樹、不重個人表演、合作亦極純熟、是爲致勝的最大關鍵、決非偶然也、

軍

校全隊之表演、較之前日則不可同日而語、王玉增病後初愈、進攻乏力、王士選趙志華雖勇、惟防守時頗露空檔、郭震籃下穿梭工夫、一如往昔、惜昨日動作欠穩、屢失良機、鮑文沛短小精悍、爲昨賽全隊之靈魂、進攻退守、極盡職責、無如全隊喪失合拍之陣容、鮑雖驃悍、獨木豈能支撑大厦乎、

中

華以四十一比二十五領前時、軍校以王玉增・王士選・鮑文沛・劉震四主將皆下王樹三・劉夢九・李春生・王義昭預備員、希冀以力控制中華氣焰、然中華陣線始終不爲所動、五分鐘後軍校以計不得逞、仍以郭震王士選入場、傾全力以守、以致中華進攻頗感棘手、而在軍校防地各站一方、賭與大發、九索八萬、大义麻將、全場觀衆覩此、誤認中華故作延誤時間之策、竟不顧一切、頻以「噓噓」聲相譏之、愛護軍校誠十足表現、倘以運動道德而言、不禁啞額長嘆也、

中

華隊此次來京與軍校之戰、實不啻全運會雙方實力之檢討、初戰時、中華因馮陳之缺席、於終場五分鐘之前、尙能以落後數分緊隨不捨、最後因體力不支、遂負十一分見敗、昨戰以完整陣線出場、而又以十五分報復、上海初戰致敗、其爲陣線不鞏固、亳無異議、二戰勝軍校、亦即上海代表出席全運會前、予以南京威脅之信號、總觀兩戰較量之結果、再佐以兩隊實力之比較、京隊倘不努力以練習、則對全運會籃球錦標之染指、殊不足與上海隊對峙也、

中靑籃球 南僑中途棄權

上週六(廿日)中靑籃球聯賽學校組青年對靑中一役、於下午二時三刻起賽、交鋒結果上半時南僑以十三比九佔先、下半時靑中以十三比九反攻、致總結果以二十二比二十二戰成平局、照章延長五分鐘再戰、靑中於此法定延長時間中以三十一比二十四佔先、不料尙餘廿二秒鐘時、南僑忽然叫停、並不願繼續比賽、經裁判員宣判南僑自願放棄、此場比賽南僑雖然佔先、結果則以二比〇論、茲將靑巳發表之當日雙方所得成績列後、(前報誤載南僑勝靑中特此更正、)

▽靑年	職位	擲	罰	犯	分
陳威麟	右鋒	〇	〇	〇	〇
馬俊文	右鋒	〇	一	〇	一
胡為昌	左鋒	八	〇	二	十六
楊明智	左鋒	〇	〇	〇	〇
俞禎祥	中鋒	一	一	〇	三
宋帝生	中鋒	〇	〇	〇	〇
楊明達	右衛	五	〇	三	十
司徒[illegible]	右衛	〇	〇	〇	〇
邱[illegible]根	左衛	〇	一	三	一
賀錦麟	左衛	〇	〇	〇	〇
▽南僑	職位	擲	罰	犯	分
[illegible]	右鋒	五	〇	一	十
温裕和	左鋒	二	一	一	五
鄺桂昌	中鋒	四	一	四	九
張日元	右衛	〇	〇	三	〇
金裕康	左衛	〇	〇	三	〇

上半時 靑中九分 南僑十三 下半時 靑中十三 南僑九分

延長 靑中九分 南僑二分 最後判決 靑中二分 南僑〇分(南僑棄權)

小學聯合運動會 各區預選會組織通則

及比賽須知參加須知等

市社會局業已訂定公佈

本市社會局主辦之第九屆小學聯合運動會、定於四月廿二日起在市中心區體育場舉行三天、並分十六區籌備預選、業誌前報、茲錄各區預選會組織通則等如下

預選會組織通則

上海市第九屆全市小學聯合運動會各區預選會組織通則、第一條、本會爲籌備全市小學聯合運動會[illegible]、本市第九屆全市小學聯合運動會[illegible]、第二條、本會[illegible]某區預選會負責進行、第三條、本會設主席一人、由社會局指派之、[illegible]人至[illegible]人、由主席遴選[illegible]派任之、第三條、本會[illegible]、第四條、本區[illegible]代表名額、不得超過社會局規定項目及數目、但須全本會經費[illegible]、第五條、本會舉行預選[illegible]各區預選會[illegible]、第六條、本區各校[illegible]、[illegible]

聯運會比賽須知

上海市小學聯合運動會比賽須知、[illegible]

團體操參加須知

[illegible]

中西各團體運動會 固定委員會組織成立

上海中西各團體運動會、昨日下午五時半、假西青舉行代表會議、出席名單沈嗣良・李特(美國會)、(中華)王(市體場)(西青)等、議決、(一)決定組織固定上海中西各團體運動會委員會、(二)推由沈主席、麥金那兩君負責聘請委員六人、組織委員會、計劃章則及招聘籌備事宜、(三)定五月廿二及廿三日舉行運動會、兩項延一星期、推由沈嗣良及麥金那負責聘請如下、麥金那・芮普光・沈嗣良・內拉股・[illegible]

常熟旅滬乒乓隊 征杭中之滬上餘音

[illegible]

今晚中園看摔角去 黃伯長三戰哈本新

黃伯長與哈本新今晚九時起在延平路中園交鋒、聞黃氏於此賽後、即將邀返故鄉(廣東)、逗留數月後、轉道返美、哈則赴日結婚、此次出演、當爲黃哈最後一次之貢獻、今晚除黃哈之戰外、尙有阿規那度對彌哈新之摔角一場、及華人拳擊賽三場、門票分四元三元及二元三種、中國季券及贈券、一概停用、

摔	拳 擊
王 毅 京(一三〇磅上海)對鄭洪承(一三〇磅福建)四回合	
黃 記(一二〇磅上海)對胡南興(一五〇磅福建)三回合	
林 鄒(一二二磅山東)對 查禮(一一四磅上海)三回合	
阿規那度(二一五磅菲)對彌哈新(二二〇磅印)三回合	
黃伯長(二一二磅華)對哈本新(二一五磅印)八回合	

要身體健康體育家提倡多行操練運動家提倡從事各種戶外遊戲衛生家則提倡遵守許多衛生法則但方法雖各不同而其旨趣則一蓋卽增進血液是也旣然此係達到良好健康之根本確實途徑人身血管苟有豐富鮮紅純潔之血液流貫其間則神經以及全體各官均得滋養而有力體力亦由是增强足以抵抗疾病之侵襲矣

補血健腦良藥韋廉士醫生紅色補丸其生血補血之功歷經世界各文明國千萬男女之試驗而獲得勝利如需潤導可佐以韋廉士紅色清導丸此丸潤腸之效與韋廉士醫生紅色補丸補血之功有相助爲理之妙前任河南桐柏縣常備第五中隊隊長現寓該縣固廟鎮南莊之馬瑞三君來書云「鄙人自幼身體衰弱後因服務社會遂致積勞成疾時而便秘時而泄瀉神疲力細苦不堪言幸服韋廉士醫生紅色補丸及清導丸各症悉除大便有序康强勝昔實深心感」

君如身體不佳或患血虛腦衰食積不眠系痛瘋痛婦科各症或其他由血虧腦衰而起之各症試服韋廉士醫生紅色補丸或兼服清導丸自能同樣獲益也

各藥房皆有出售或逕向上海江西路四五一號韋廉士醫生藥局函購定價韋廉士醫生紅色補丸每瓶法幣一元五角六瓶八元清導丸每瓶七角六瓶三元五角郵力一概不取

墨索里尼突然由非返國

義官場人士聲明　非由歐洲迭有發展所致

◎羅馬廿二日中央社哈瓦斯電、首相墨索里尼不待本國海軍在北非洲義屬里比亞海面演習完畢、突於昨日晚間、自特里波里港、乘坐巡洋艦「波拉」號遄返本國、計程可於本日在南部格埃達港登陸、然後乘坐汽車前來羅馬、外傳首相此舉、乃因歐洲時局在過去數日內、迭有發展所致、此間官場人士頃加以否認、並謂里比亞沙漠地帶、現正風沙蔽日、首相未能依照原定計劃、乘坐飛機、前往加達姆水草地視察、爰乃提早返國、並無他故、至何日能以返抵京城、雖未確定、但一般人以爲明日乃係法西斯黨軍成立紀念、首相當於本日趕回京城、主持典禮云、

◎特利波里二十二日國民社電、義首相墨索里尼今日乘巡艦「巴拉」號返國、預定在那普爾斯港登岸、途中並將在北非洲海岸檢閱義國艦隊、

羅斯福　七八月中來滬（傳）

本埠訊、關係方面消息、美總統羅斯福氏、自蟬任以來、久擬作遠東之遊、但卒因事務繁冗、未獲實現、茲羅氏以赴菲之便、屆時決來滬一行、俾分晤我國各當局、然後赴菲律濱等地視察、至其行期、大約在七八月中云、（大公社）

◎美國溫泉廿一日國民社電、今日據可靠方面消息、羅斯福總統擬於今年秋季或來年夏季往游菲列賓、日期當以本屆國會延會之遲早爲轉移、總統現在此間休假、原定星期三返京、惟以氣候甚佳、故決展緩數日、對於菲島提早獨立問題、並無表示、

英法商得同意　恢復比中立地位

◎巴黎廿一日中央社哈瓦斯電、頃據負責方面所知、英法兩國政府、業已商得同意、擬在最近時期、發表宣言、使比利時解除洛迦諾公約所規定保障國義務、並贊成比國解除國聯會盟約所規定之義務、（即指盟約十六條所規定、國聯會實施軍事制裁時、會員國有以兵力協助並准許其他會員國軍隊假道通過之義務而言）、

比王離比赴英・比國奧斯登德港廿二日中央社哈瓦斯電、國王利奧波德三世、頃率同杜巴克男爵、卡貝勒伯爵自京城白魯塞爾抵此、當於午前十一時乘船前往英國杜佛港、轉往倫敦、

未來西歐公約問題

義外長與英大使（秘密談判）

◎巴黎二十二日中央社哈瓦斯電、關於未來西歐公約一項問題、巴黎週聲報駐倫敦訪員頃宣稱、「義國外長齊亞諾伯爵、刻正與英國大使德魯蒙爵士、在羅馬進行秘密談判、此項談判、當與義國在此項新公約中所處之特殊地位有關」云、

破壞政教協定

教皇斥德　將繼續以公開或隱匿力量對付

◎柏林廿二日中央社路透電、此間天主教會、今日宣讀教皇通諭、內稱、國社黨政府已破壞前此訂立之政教協定、而鼓動反基督教之運動、[illegible]之藥張、並令會衆述其公開鬥爭之準備、教皇通諭指責社政府有意用政教協約、規避協約條文、損害協約內容及公開破壞條約等罪、[illegible]將繼續以公開或隱匿之力量[illegible]

哈蘭士　六零六藥膏

功能去腐生肌收膿拔毒舉凡大小瘡瘍內外痔瘡楊梅疔毒爛瘡發癢以及一切皮病搽用此膏立見奇效名馳全國人人皆知。

樣盒式角

上海太和大藥房發行　名埠藥房均有經售

生肌拔毒　外症要藥

準備與捷匈等國合作

奧罷免親德派閣員後

◎倫敦二十二日中央社哈瓦斯電、關於奧國對德態度、晨郵報駐維也納訪員頃宣稱、奧國政府昨將親德派閣員即公安部長司徒默罷免之後、其對於多瑙河流域各國合作計劃、原甚冷淡、但自最近數月以來、舒斯尼格總理業已明瞭、哈浦斯堡舊皇室、目前確無實行復辟之可能、該國苟欲保障獨立、勢非獲得新友邦不可、因此一般人以爲該國殆已準備與捷克匈牙利兩國相合作、蓋捷克匈牙利兩國、往年曾爲土耳其與哈浦斯堡舊皇室所統治、戮力奮鬬、以冀能除羈扼者、歷數世紀之久、今茲自不甘再受德國之桎梏也」云

香港大操演　攻軍登陸與守軍肉搏　表明守軍至少力能自保

香港二十一日中央社路透電、香港沛日舉行本港歷史上未有之大操演、新加坡亦有飛機與軍隊參加是舉、已於昨日告畢、攻軍曾在各地點登陸、而與守軍肉搏、有時其至在鎮內交綏、據最近之公報觀之、雙方似不分勝負、但作戰之情形、尚待詳細分析、而後評判員始能判決勝負、此須需數日之久、守軍陣線雖曾屢次被破、但某次公報說明攻軍在海上與天空之兵力、較守軍爲強、此次攻軍所取試驗守軍力量之方法、無所不用其極、其結果表明守軍至少力能自保云、

[illegible]

蘇聯禁止日船商在海參崴營業

日外省召總領事回國商議對策

◎東京二十二日同盟社電、據外務省二十一日接到公式報告、蘇俄遠東部長柯貪洛夫斯基對日本駐俄外交機關通告、謂蘇俄政府今年不准海參崴日本商船組合行營業、關於在海參崴港日本船之事務、由蘇俄海洋總代理店一手辦理、日本各船公司得派代表一人及其秘書來海參崴、與蘇聯代理店接洽諸事、此結果日本商船組合營業、事實上停止、又日船事務完全不能實施、外務省當局因蘇俄壓迫日僑情形日愈激烈、決定命駐海參崴杉下總領事趕急回國、商議善後、

[illegible]

女學生大窘

搶親趣聞　原來早經同意

[illegible]

南京路錢莊學徒遇盜

昨日午前九時半、南京路山西路口、有盜匪一人、執槍搶劫錢莊學徒、所攜法幣四百元、當被劫去、

上海銀行水汀爆炸

忘開汽門…致肇慘禍　管理之人…判處徒刑

上月二十八日寧波路上海銀行、因管理水汀爐子之徐祖林忘將汽門開啓、致爐子爐裂、炸死潘維漢・朱鳳蘭二名、事後經該管總巡捕房調查得徐實應負刑事上罪責、遂將其拘解特一法院、業已訊供終結、昨晨此案爲宣判之期、捕房起訴律師錢恂九亦到庭、旋由馮世德推事開刑一庭宣告判決、主文云、徐祖林業務過失致人於死、處有期徒刑三年六個月、

西政府軍續獲勝利

馬德里人心大定

◎馬德里廿二日中央社路透電、政府軍續向前進、又奪得村落數所、高地數處、及大批戰品、當檢查戰地屍身時、曾發見義國陸軍參謀處之陸軍少佐一員、

◎馬德里廿一日中央社哈瓦斯電、國防委員會頃於晚間發表公報、[illegible]

◎西班牙賽昆柴城（現在國民軍手中）二十二日中央社哈瓦斯電、本社訪員特訊、政府軍昨在東北方瓜達拉迦拉省前線、大受損失、勃利呼伽鎮附近、政府軍所屬砲隊、經國民軍砲隊轟擊之後、現已聲息全無、政府軍大舉反攻、似已筋疲力盡矣云、

武昌花山發現鐵礦

◎南京廿二日電、地質調查所、以武昌花山發現鐵礦、特派技士王曰倫前往查勘、

東京發現偽紙幣

東京廿二日同盟社電、東京市內十五日發現五元僞紙幣以後、截至二十一日止、以僞幣受騙事件、共達四十七件、發生僞幣恐怖時代、當局極力搜查犯人中、

淹死乘客數十人

日輪明壽丸沉沒

◎釜山廿二日同盟社電、廿一日在全羅南道麗水港沉沒之汽船明壽丸（廿噸）、於沉沒當時投海之乘客計七十人、其中廿餘人獲救、其餘四十八人左右均不知下落、現已發見屍首廿九具、均經撈起矣、

三林塘一婦人　控警官瀆職

據稱曾闖入房中綑縛車上　王劍河等到案申辯　爲捉賭犯、謾罵行凶

浦東上海縣屬三林塘西市婦人朱金氏、三十九歲、在地方法院刑庭自訴該處警察所所長王劍河・巡官李煥文並王警長・陳警長・六十七號・六十九號・一二三號警士等九人瀆職、

開庭　昨由陳推事開庭、朱金氏供、我夫朱海淑之表妹金張氏來我家作客、詎於三月九日十一時左右、忽有許多警察等來我家捉金張氏、並且到我房內、當時我說你們警察怎好到人家房內、我們又不犯法、乃他們即將金張氏懷中正在哺乳之小孩一甩、將金張氏打了兩記耳光、帶了就走、並且也要將我

拖去　我不允、他們將我綑縛在黃包車上、我要吃茶也不給、後經鎭長何桂良到來放的、故要告他們等語、被告王劍河供、三十一歲、四川人、上海縣警察局三林塘警所所長、該朱金氏所供、完全與事實不符、事因三林塘西首有開設茶館之朱林寶、每日

聚賭　、因違犯警規、將他捉到所中處罰、後查出茶館之賭博、是由張連三指使、故我派警士夏寶青去傳張連三到問、乃張女金張氏竟將制服扯破、傳票毀去、夏回所報告、即由李巡官派警長王炳培陳鳳海兩人帶警士曹如等去帶張及金張氏到所、經過朱金氏門口、朱金氏竟同了十餘個婦人、大聲

謾罵　聲勢洶洶、不許我們警士等走、而張與金張氏即走入朱金氏家內、警士爲行使職權、亦即走入、朱金氏即喊了多人、將警包圍毆打、由王警長喊了鎭長何桂良來作一公證人、經何同意、僅將金張氏一人帶所、張連三則逃去、後由朱阿大等來所、說金張氏有小孩、故交保、以後就不到案了等語、其餘被告所供均同、庭諭改期調查再訊、

大鬧香泉浴室

伶人馬麟童被毆傷　師徒兩人各處拘役

江北人季二小、去年底同杜[illegible]、季之老師子殿友德、乃糾合黨羽大鬧香泉浴室、毆傷馬麟童、由[illegible]捕房將季既從一併拘獲、解送第二特院、依傷害罪起訴、[illegible]殿及季二小各處拘役[illegible]十天、

在英失火

滬賚賜洋行所置輪船

◎倫敦廿二日中央社路透電、上海賚賜洋行所置之輪船瑪麗摩勒號、由英屬印度維薩迦巴丹開往英國利物浦、駛至北威爾士皇荷里赫得外二哩之處、倏然起火、據該船發出之乞救警電、未黎明時、煤艙失火、旋起劇烈炸聲兩次、迫破曉時、全船皆火、船長率同員役及華人若干、於午前十時登救生艇、並無喪失生命情事云

新倫敦爆炸案

死傷學生人數　紅會正式發表

◎新倫敦二十二日國民新聞社電、紅十字會今日正式發表、新倫敦小學爆炸慘劇、業已認明屍體四百二十六具、尚有十五名失蹤、重傷者四十九人、

[illegible]

雙胎胸腹相連

[illegible]

竊電線賊受傷　自投羅網

[illegible]

膽敢在法院前再度拐匪人妻

狹路相逢扭訴

[illegible]

銅匠突遭拘捕

說是綁案牽連　三百元可叫開

[illegible]

中法藥房出品盛銷

[illegible]

警政良謨視察記

對於我國市政建設之三款貢獻

（萬葉）

和公主禮車過處徘徊佇間之

（歐洲通信）國乎奮鬬圖存之世界、欲避外來不測之危機、首當嚴密其組織、慎保國以內之安全、吾觀和公主與德親王大婚盛典之舉行、海牙警政當軸之善於控制交通、眞令人興盡善盡美之歎、其法乃將海牙全市之大道、劃爲客用汽車路與王室禮車路之外內兩圈、並令圈以內之電車、一律繞道他路而行、王室禮車所經之路爲內圈、客用汽車所經之路爲外圈、外圈之路長、遠過乎馬車路之內圈、而彼此不相牽混、外圈僅便參加盛典者之來往疾馳、無人在彼凝佇、一路分駐若干警士、並先規定各車出入之方向與停放之範圍、已足恪盡防患未然之能事、內圈爲自王宮・市政府至禮堂又復繞道相平宮等處而回宮之城心要道、全程之長、約五公里五百公尺、其間一路兩側、惟見來往肅立之武裝士兵、是日午前九時爲始、正式斷絕對穿內圈之交通、無論何人、均不容穿越隊伍之遮攔而踏進內圈路線、其沿內圈人道之後方、除在大道間較爲寬敞之處段、不許有人逗留外、其較開展之大路口則曠場間、凡分第一道與第二道之前後兩排站立界、（圖見第六版・爲禮車過處大道後方兩排分界之式）而均先從地面、揭去方磚立木椿、橫繫長繩以隔內外、（若在他處・或須用更堅固之木門攔阻物・惟當以不礙視線爲限・）凡尋常之觀衆、僅許立入第二道界之橫欄以內、其最前排觀衆距離禮車通過之街心、約有五公尺之遙、且皆不佔居高臨下之位、保不至有突然妨害秩序之虞、其有特從第一道橫攔邊口走出、由邊口指路警士驗明以後得任徘徊於略近街心之第一道界以內者、不過限於至少數之各報特派員、其與特派員並立一處之人、除警士外、餘皆衣履破敝形似窶人之暗探、是不曾竭數人之明、或以察視外來之一記者、或以看守外來之一攝影專員、自可不懼其中雜有濫用名義爲害國家之敗類、至若佔地較高之茶餐館、則登樓之客、概須受警探之切實盤查、而面向道旁看台購票入座之人、亦均不能逃過警探敏銳之耳目、且樓座或看台、其去街心均略遠、已不能如記者或攝影師所佔地位之近且優、質直言之、和國諸國凡事井然有序之令奸宄無遁形、不獨巴黎與馬賽之紛紜忙亂、對之應自愧弗如、即彼北美合衆國之華府以及南美巴西之聖里川Rio de Janeiro、一旦遇盛會之來、亦均不能若是其精整也、同時海牙於大婚典之設施、足與防患未然之戒備、相輔相成、並行而不悖者、尚有臨事施救之醫隊分站制、計此五公里又五百公尺之全程、共設分站二十有八處、其中十五處、盡爲軍事性質之紅十字隊救護站、簡言之曰「紅十R・K・」、餘下十三處、乃爲公民服務之傷險事故急救站、簡言之曰「急救諸傷E・H・B・O・」、紅十隊之十五站、大抵散處內線禮車路之裏側、急救諸傷之十三站、每在紅十隊站對街而不相通之外側、平均計之、每隔二百公尺之遙爲一站、各站軍民兩界醫員及助役、均加臂章、以資識別、助役則舁布牀或徒手、出沒於警備線隊伍後方暨第一道極少數人站立線前方之隙地、（參看附圖・）遇有事故、或且繞進再後第二道群衆站立線盡處之邊口、舁取病人、內是日有於上午四時以前、即起而枵腹登車、歷數小時之長途顛頓、不耐久立、遂至昏倒者、不必待其受傷出險而後施救也、又倘在其時、凡經醫隊助役察見之病人、一律須送暫假某屋或某公署辦事之本站、先聽醫員及時施治、假令舍是而外、又覷特重之傷險者、則各站向總機關及就近之醫院間、均有電話可通、正不難促派醫車迅予傳送、此外有利人群之小節、如在一時不能退出之處、尚皆可以搬移之臨時公廁、綜括言之、此九時後延至下午二時之五小時之短晷、所以爲二百萬人之便利計者、信可謂無微不至、不僅能如古君子之多遠慮以絕近憂、吾於飽覽盛會之餘、益威此一時稍縱機會之不容忽略過去、乃取是日所見所聞、歸納之爲下述三要義、俾我國之留心都市建設者、亟先善自爲謀也、

㊀在城市中心、萬不可無甚開展之大路與曠場、俾遇重大盛會、可以分劃前後排之站立線、

㊁大路兩旁各路口之地面、宜時誌一線之閩、砌下可以隨時揭起之方磚、俾遇重大盛會、便於揭去方磚、並即就土中打木樁、如或欄養跑者之橫繩爲欄、阻止從旁擁出之民衆、三大路左右側之人行道sidewalks外沿口更宜預留一大排之空穴、平時不妨蓋一可以揭起之方磚、又在和公主成禮之際、堂一切螢[illegible]、由中禮堂之門、已不啻身臨其境、他時電視television播送向全市、市民不入之術、日見昌明、則傳聲之際、兼以繪形、一國之神人物之與全國人民、正不難不遠數千里而相互接近、在我全國大團結「自力更生」之今日、是誠勵人心之一種好消息也、

菓樹苗

大批菓苗。廉價出售。各樣蘋菓，海棠，桃，李，杏，梨。三尺左右。百株拾元。千株八十元。萬株七百元。此外菓苗種類甚多。不便詳舉。備有目錄。以供惠顧諸君參閱。函索卽寄。

山東威海衛中山路永農菓苗園啓

啞叭說話聾子能聽

[illegible]

屠企華醫師　診例

▲施用…淋菌抗毒素根治一切淋病確具最高權威
▲特設…全身神經衰弱及性的神經衰弱治療專科
特備最新科學醫械，採取世界最新技術，選用歐美特效靈藥，憑多年臨床經驗，爲病家解除切膚痛苦，保證迅速穩妥斷根，爲全滬最高尙可靠之花柳病診所。

專門…花柳皮膚科…生殖泌尿科…神經衰弱及…性神經衰弱

診例…[illegible]

時間…上午九時至一時…下午四時至八時…星期照常

漳州運往閩西貨物　請撤銷營業稅未准

石碼航商反對增加稅率

（厦門通信）漳州內龍溪縣稅務所設卡征收營業稅、對營業稅、對運往閩西貨物、按貨定率征稅、同於厘金性質之通過稅、閩西駐漳商幫以貨到閩西各縣、仍征當地營業稅、龍溪是爲重征、且不照營業稅章而征通過稅、尤不合法、早省府請撤銷、未奉批示、又因每担舊秤百斤改爲市秤百斤、實際增稅百分之十五以上、致閩西商幫停運、轉向漳辦貨、經商會調解、該所允暫登記、再議辦法、案懸未決、龍溪稅務所石碼分所向船戶徵收營業稅、亦係按運定率征收通過稅、航業公會呈請省府改善、石碼分所近又提高稅率、航業公會二月十三日召集各船幫代表會議、「查石碼營業稅務分所云、違背稅章、沿襲厘金批政、向航商按貨徵稅、迭經歐會呈請層峰改善、乃採船商預告、貴所長下車伊始、頓欲增高稅率、如番薯粉每擔原納稅五分六厘、增至一角一分七厘、油每珍原八分一厘、增至一角四分八厘、抵觸政府命令、加重民衆負担、經議決、兩請在未改善前照舊日稅率征收、免致糾紛云云、分所尚未答覆云、

殷逆赴津

會晤喜多田代

◎天津二十二日快訊社電、殷逆汝耕今晨由通縣乘汽車來津、與田代及喜多等協商某要公、昨晨由平抵津之日武官喜多、聞定下午由津乘車赴濟、謁韓復榘、然後赴青返滬、

許世英入京再度請辭

我國駐日大使許世英氏、日前由京謁蔣委員長事畢返滬、歡迎日本經濟考察團後、現已於昨晚偕同秘書黃伯度等乘十一時夜快車入京、許氏此行、俟晉謁蔣委員長及王外長再度懇乞辭去駐日大使職務、俾得退休靜養、故一二三日內事畢、即行返滬、以便定期赴平主持段祺瑞氏國葬典禮事務云、

長谷川赴京

拜訪我國當局

上海二十二日同盟社訊、日本第三艦隊長谷川司令長官、二十二日上午十一時乘旗艦出雲號離滬赴南京、預定二十三日抵京、二十五日正式訪問中國政府及海軍部外交部及其他重要機關、二十七日返滬、

宋赴南苑視察

秦馮歡宴章嘉

◎北平廿二日中央社電、宋哲元廿二日晨七時偕秦德純馮治安等、赴南苑視察所部訓練情形、當午即返城、又宣秦德純馮治安廿二日晚六時在市府聯名歡宴蒙旗宣化使章嘉呼圖克圖、